

篠ノ井地区の公共施設について考える 市民ワークショップ

主な検討対象施設の施設概要調書

将来世代に負担を先送りすることなく、
より良い資産を次世代に引き継いでいく

公共施設マネジメントの基本理念



平成29年8月

ながのご縁を



信都・長野市

主な検討対象施設の施設概要調書（一覧）

No.	施設名称	施設所管課
1	篠ノ井西小学校	教育委員会 総務課
2	通明小学校	
3	篠ノ井西中学校	
4	篠ノ井東中学校	
5	篠ノ井公民館川柳分館	家庭・地域学びの課
6	篠ノ井中央人権同和教育集会所	人権・男女共同参画課
7	南部図書館	南部図書館
8	南部勤労青少年ホーム	商工労働課
9	南部働く女性の家	人権・男女共同参画課
10	篠ノ井体育館	スポーツ課
11	茶臼山屋内運動場	
12	茶臼山市民プール	
13	篠ノ井デイサービスセンター	高齢者福祉課
14	ふたば園	障害福祉課
15	篠ノ井愛の樹園	
16	子供の園保育園	保育・幼稚園課
17	西部保育園	
18	中央保育園	
19	篠ノ井西児童センター	こども政策課
20	篠ノ井中央児童センター	
21	篠ノ井こども広場	保育・幼稚園課
22	篠ノ井布施五明教員住宅	教育委員会 総務課
23	小森教職員住宅	
24	通明小学校校長用住宅	
25	二ツ柳教職員住宅	
26	篠ノ井駅西口周辺現況図	都市政策課

施設概要調書

No.1

施設名：篠ノ井西小学校

担当課：教育委員会事務局総務課

所在地	長野市篠ノ井二ツ柳488番地				
開設	昭和49年				
施設概要	中校舎 S48建 R造3階建 2,629㎡ 普通教室、職員室 西校舎 S49建 R造2階建 717㎡ 図書室、理科室、音楽室 東校舎1 S51建 R造3階建 1,192㎡ 普通教室、コンピューター室外 東校舎2 S55建 R造3階建 720㎡ 普通教室 東校舎3 S58建 R造3階建 330㎡ 多目的室、調理室外 北校舎 H22建 R造3階建 1,100㎡ 普通教室、被服室、多目的室外 屋内運動場 S49建(第一) S造2階建 723㎡ S58建(第二) S造2階建 959㎡ ※建年は年度				
指定管理者制度導入経過	公募・非公募	指定期間	指定管理者		
施設利用状況	利用区分等	利用実績			
		H25	H26	H27	H28
	学校開放利用回数(体育館)	688回口	なし	1,059回口	1,051回口
	学校開放利用人数(体育館)	23,073人	なし	24,245人	23,740人
	学校開放利用回数(屋外運動場)	569回口	なし	434回口	433回口
	学校開放利用人数(屋外運動場)	10,240人	なし	12,930人	12,320人
	児童数	933人	900人	854人	824人
	普通学級数	29学級	28学級	26学級	26学級
特別支援学級数	3学級	3学級	3学級	3学級	
設置目的、基本方針	心身の発達に応じて、義務教育として行われる普通教育を施す場として中学校を設置するもの				
主な実施事業	・小学校教育課程 ・学校開放(体育館、屋外運動場)				
現状と課題	・校舎についてはH19・H25年に耐震補強を実施し、耐震性有り。中校舎(S49建R造3階建て:2,629㎡)は老朽改修を同時に行っていないため、大規模な改修が必要。体育館については、いずれも耐震性はあるが、建築から30・40年以上経過しており、今後も継続して使用していくためには大規模改修が必要。 ・長野市内の小学校で児童数が一番多い。(児童数:804人 H29.5.1現在)				
その他					



中校舎外観



西校舎外観



東校舎外観



北校舎外観



第一体育館外観



第二体育館外観

施設概要調書

No.2

施設名：通明小学校

担当課：教育委員会総務課

所在地	長野市篠ノ井御幣川270				
開設	明治6年11月30日				
施設概要	北校舎 H26建 RC造3階建 3811m ² 普通教室、図書館外 特別教室棟 H26建 RC造2階建 506m ² 図工室、多目的室 南校舎 S57建 RC造3階建 1897m ² 普通教室、職員室外 昇降口棟 H26建 RC造1階建 262m ² 体育館 S60建 S造2階建 979m ²				
指定管理者制度導入経過		公募・非公募	指定期間	指定管理者	
施設利用状況	利用区分等	利用実績			
		H25	H26	H27	H28
	学校開放利用回数(体育館)	451	なし	802	446
	学校開放利用人数(体育館)	8,746	なし	10,640	9,020
	学校開放利用回数(運動場)	なし	なし	102	15
	学校開放利用人数(運動場)	なし	なし	2,040	800
	児童数	718人	706人	686人	676人
	普通学級数	23学級	23学級	23学級	23学級
特別支援学級数	3学級	3学級	3学級	3学級	
設置目的、基本方針	心身の発達に応じて、義務教育として行われる普通教育のうち基礎的なものを施す場として小学校を設置するもの				
主な実施事業	<ul style="list-style-type: none"> ・小学校教育課程 ・学校開放(体育館、屋外運動場) ・投票所(体育館) 				
現状と課題	・校舎については、北校舎、西校舎、昇降口棟をH26年に改築している。体育館は非構造部材の耐震改修を終えているが、雨漏りがある状況であり、南校舎は非構造部材の耐震改修について未実施である。				
その他	・H28年度まで北体育館跡地を駐車場として使用してきたが、篠ノ井総合市民センター建設に伴い、北体育館跡地が総合市民センター駐車場の一部となるため、一部職員の駐車場と来校者駐車場が総合市民センターと共用となる。				



全景



南校舎 外観



昇降口棟 外観



特別教室棟 外観



北校舎 外観



体育館 外観

施設概要調書

No.3

施設名：篠ノ井西中学校

担当課：教育委員会総務課

所在地	篠ノ井布施五明380																																											
開設	昭和38年6月5日																																											
施設概要	<table style="width: 100%; border-collapse: collapse;"> <tr> <td style="width: 25%;">北校舎</td> <td style="width: 10%;">H24建</td> <td style="width: 15%;">RC造3階建</td> <td style="width: 15%;">2919㎡</td> <td style="width: 25%;">昇降口北棟</td> <td style="width: 10%;">H9建</td> <td style="width: 15%;">S造2階建</td> <td style="width: 10%;">365㎡</td> </tr> <tr> <td>中校舎</td> <td>H7建</td> <td>RC造2階建</td> <td>1711㎡</td> <td>昇降口棟</td> <td>H8建</td> <td>RC造2階建</td> <td>1778㎡</td> </tr> <tr> <td>南校舎東棟</td> <td>H4建</td> <td>RC造2階建</td> <td>813㎡</td> <td>南校舎西棟</td> <td>H6建</td> <td>RC造2階建</td> <td>982㎡</td> </tr> <tr> <td>東体育館</td> <td>S63建</td> <td>S造1階建</td> <td>1000㎡</td> <td>西体育館</td> <td>H24建</td> <td>S造2階建</td> <td>1400㎡</td> </tr> <tr> <td>格技室</td> <td>H9建</td> <td>S造1階建</td> <td>455㎡</td> <td></td> <td></td> <td></td> <td></td> </tr> </table>				北校舎	H24建	RC造3階建	2919㎡	昇降口北棟	H9建	S造2階建	365㎡	中校舎	H7建	RC造2階建	1711㎡	昇降口棟	H8建	RC造2階建	1778㎡	南校舎東棟	H4建	RC造2階建	813㎡	南校舎西棟	H6建	RC造2階建	982㎡	東体育館	S63建	S造1階建	1000㎡	西体育館	H24建	S造2階建	1400㎡	格技室	H9建	S造1階建	455㎡				
北校舎	H24建	RC造3階建	2919㎡	昇降口北棟	H9建	S造2階建	365㎡																																					
中校舎	H7建	RC造2階建	1711㎡	昇降口棟	H8建	RC造2階建	1778㎡																																					
南校舎東棟	H4建	RC造2階建	813㎡	南校舎西棟	H6建	RC造2階建	982㎡																																					
東体育館	S63建	S造1階建	1000㎡	西体育館	H24建	S造2階建	1400㎡																																					
格技室	H9建	S造1階建	455㎡																																									
指定管理者制度導入経過		公募・非公募	指定期間	指定管理者																																								
施設利用状況	利用区分等		利用実績																																									
			H25	H26	H27	H28																																						
	学校開放利用回数(体育館)		132	なし	187	199																																						
	学校開放利用人数(体育館)		1,728	なし	2,961	3,122																																						
	学校開放利用回数(格技室)		121	なし	247	180																																						
	学校開放利用人数(格技室)		2,687	なし	4,870	3,545																																						
	学校開放利用回数(運動場)		なし	なし	なし	38																																						
	学校開放利用人数(運動場)		なし	なし	なし	712																																						
	生徒数		669人	658人	656人	683人																																						
	普通学級数		20学級	20学級	20学級	21学級																																						
特別支援学級数		3学級	3学級	3学級	4学級																																							
設置目的、基本方針	心身の発達に応じて、義務教育として行われる普通教育を施す場として中学校を設置するもの																																											
主な実施事業	<ul style="list-style-type: none"> ・中学校教育課程 ・学校開放(西・東体育館、武道場、運動場) ・投票所(西体育館) 																																											
現状と課題	<p>H24年に北校舎と西体育館を改築しており、その他の建物についても東体育館を除いては全て平成に入り改築している。</p> <p>昇降口前から学校北側にかけての部分は会議等の際に駐車場として使用されるが、アスファルト舗装されていないため、降雨または降雪時にぬかるみやすいため、学校からはアスファルト舗装の要望が長年挙がっている。</p>																																											
その他																																												



中校舎 外観



南校舎 外観



北校舎 外観



西体育館 外観



東体育館 外観



格技室 外観

施設概要調書

No.4

施設名：篠ノ井東中学校

担当課：教育委員会総務課

所在地	篠ノ井小森840				
開設	昭和41年4月1日				
施設概要	北校舎 H27建 RC造2階建 1920㎡ 中校舎 H27建 RC造2階建 1954㎡ 昇降口棟 H27建 RC造2階建 387㎡ 西校舎 H27建 RC造2階建 276㎡ 南校舎 H13建 RC造2階建 2014㎡ 特別教室棟 H13建 RC造平屋建 279㎡ 西体育館 H26建 SRC造2階建 1388㎡ 東体育館 S63建 RS造2階建 1000㎡ 格技室 H3建 S造平屋建 446㎡				
指定管理者制度導入経過	公募・非公募	指定期間		指定管理者	
施設利用状況	利用区分等	利用実績			
		H25	H26	H27	H28
	学校開放利用回数(体育館)	なし	なし	なし	60
	学校開放利用人数(体育館)	なし	なし	なし	1,200
	生徒数	433人	416人	397人	373人
	普通学級数	13学級	13学級	13学級	12学級
	特別支援学級数	2学級	2学級	2学級	2学級
設置目的、基本方針	心身の発達に応じて、義務教育として行われる普通教育を施す場として中学校を設置するもの				
主な実施事業	<ul style="list-style-type: none"> ・中学校教育課程 ・学校開放(西・東体育館) 				
現状と課題	H27に北校舎、中校舎、昇降口棟、西校舎、H26に西体育館を改築しており、その他の建物についても東体育館を除いては全て平成に入り改築している。				
その他					



南校舎 外観



北校舎 外観



中校舎 外観



西体育館 外観



東体育館 外観



格技室 外観

施設概要調書

No.5

施設名：長野市立篠ノ井公民館川柳分館

担当課：教育委員会事務局
家庭・地域学びの課

所在地	長野市篠ノ井石川1555番地				
開設	平成15年3月				
施設概要	鉄骨造一階建て 延床面積450.09㎡ ・会議室 33㎡ ・小会議室 22㎡ ・学習室 60㎡ ・集会室 160㎡ ・料理教室 49㎡				
指定管理者制度導入経過		公募・非公募	指定期間	指定管理者	
	第一期	非公募	平成27年4月～平成30年3月	篠ノ井地区住民自治協議会	
施設利用状況	利用区分等	利用実績			
		H25	H26	H27	H28
	会議室	942人	505人	579人	710人
	小会議室	402人	834人	615人	486人
	学習室	1686人	1070人	1583人	1721人
	集会室	5818人	5417人	4385人	4312人
	料理教室	496人	597人	883人	769人
設置目的、基本方針	公民館は、市町村その他一定区域内の住民のために、実際生活に即する教育、学術及び文化に関する各種の事業を行い、もつて住民の教養の向上、健康の増進、情操の純化を図り、生活文化の振興、社会福祉の増進に寄与することを目的とする。				
主な実施事業	・貸館 ・成人学校(太極拳)				
現状と課題	七つある篠ノ井公民館の分館の一つ。主に貸し館で利用されている。分館の中では比較的新しい施設だが、利用者数は減少傾向にある。公共施設マネジメント指針の中で分館の統廃合を進めており、地元への譲渡を検討している。				
その他					

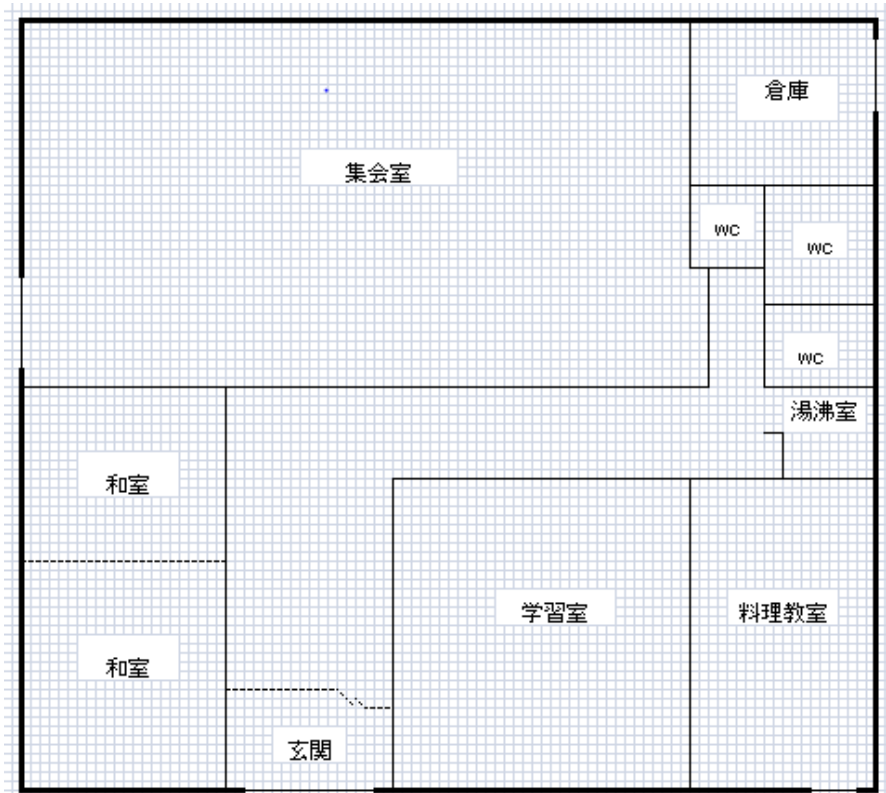





施設概要調書

No.6

施設名： 篠ノ井中央人権同和教育集会所

担当課： 地域・市民生活部
人権・男女共同参画課

所在地	長野市篠ノ井御幣川478番地2					
開設	昭和60年4月					
施設概要	人権同和教育集会所(室数3、調理実習室1)					
指定管理者制度導入経過		公募・非公募	指定期間	指定管理者		
	第1期	公募	平成18年4月～平成20年3月	篠ノ井中央人権同和教育集会所		
	第2期	公募	平成20年4月～平成23年3月	篠ノ井中央人権同和教育集会所		
	第3期	公募	平成23年4月～平成28年3月	篠ノ井中央人権同和教育集会所		
施設利用状況	利用区分等		利用実績			
			H25	H26	H27	H28
	利用者数		576	452	717	897
設置目的、基本方針	人権・同和問題の理解と認識を深め、地域住民の社会教育活動を助長する					
主な実施事業	<ul style="list-style-type: none"> ・人権・同和問題の理解と認識を深める事業 ・地域住民の教養を高め、生活の改善を図る事業 ・その他設置目的を達成するために必要な事業 					
現状と課題	築30年以上が経過していて、施設の老朽化が進んでおり、公共施設マネジメントに基づく、今後の施設のあり方について検討が必要となっている。					
その他	平成28年度から指定管理施設としてでなく直営施設として、地元の地区で構成される運営委員会へ管理運営業務を委託している。					

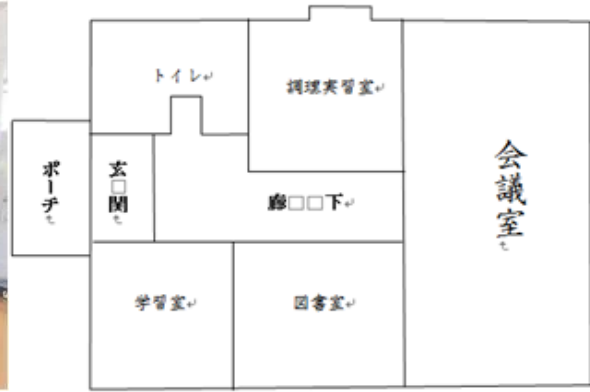

施設概要調書

No.7

施設名： 南部図書館

担当課： 南部図書館

所在地	長野市篠ノ井御幣川1201				
開設	平成54年6月11日				
施設概要	(1)敷地 面積2,186㎡ (2)建物①構造 鉄筋コンクリート造 2階建 ②面積 建築面積1,204㎡ 延床面積2,130㎡ (3)蔵書数 357,493冊 (4)移動図書館車 4台				
指定管理者制度導入経過		公募・非公募	指定期間	指定管理者	
施設利用状況	利用区分等	利用実績			
		H25	H26	H27	H28
	貸出利用者数(本館)	89,927	89,218	92,376	91,159
	貸出数(本館)	477,223	473,080	489,594	482,433
設置目的、基本方針	図書、記録その他必要な資料を収集し、整理し、保存して市民の利用に供し、その教養、調査研究、レクリエーション等に資する。				
主な実施事業	資料の閲覧 資料の貸出 各種図書館業務(本館業務(児童・成人)、移動図書館業務、分室(公民館図書室)業務、市民文庫業務)				
現状と課題	築38年と古く、耐震構造の建物でない。建物、書架、EV、駐車場、トイレ、案内板などがユニバーサルデザインになっていない。 書架が狭い。書架の間隔が狭い。書架が高く、書籍が落下する危険がある。閲覧席が少ない。携帯電話を使用できない。パソコンを使用できない。駐車場が狭い。喫茶等休憩できる場所がない。ハイブリッド図書館としての機能がない。				
その他	平成28年2月26日篠ノ井地区住民自治協議会から長野市立南部図書館の改築・整備要望書あり。				



長野市立南部図書館配置図

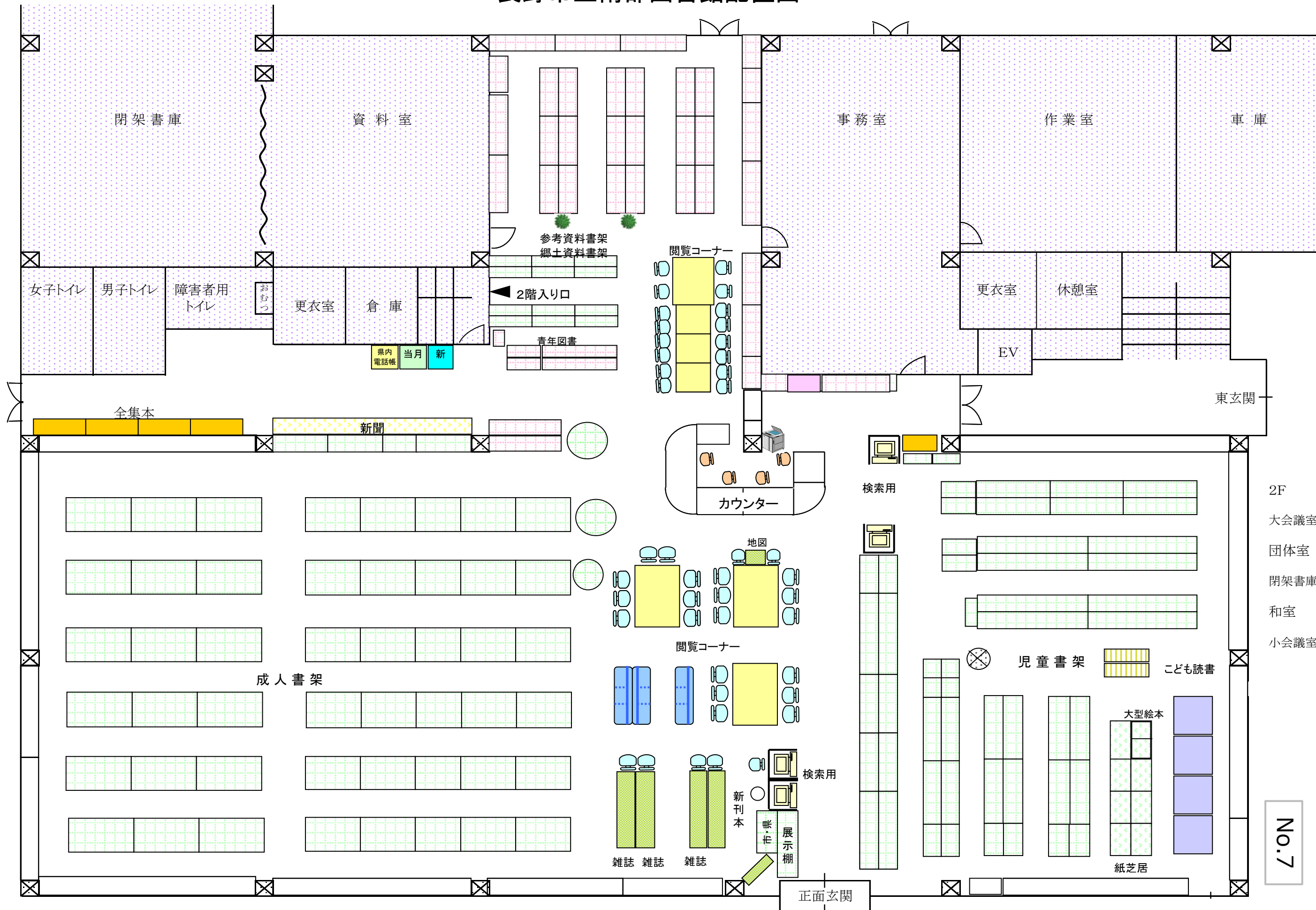

No.7

施設概要調書

No.8

施設名：南部勤労者青少年ホーム

担当課：商工観光部 商工労働課

所在地	長野市篠ノ井小森578				
開設	昭和56年4月				
施設概要	体育館 1棟 和室 1室 講習室 1室 音楽室 1室 調理実習室 1室 娯楽談話室 1室				
指定管理者制度導入経過		公募・非公募	指定期間	指定管理者	
	第1期	公募	平成18年4月～平成21年3月	アクティオ株式会社	
	第2期	公募	平成21年4月～平成26年3月	協同組合長野シーアイ開発センター	
	第3期	公募	平成26年4月～平成29年3月	協同組合長野シーアイ開発センター	
	第4期	公募	平成29年4月～平成34年3月	協同組合長野シーアイ開発センター	
施設利用状況	利用区分等	利用実績			
		H25	H26	H27	H28
	体育館	6,246	5,559	6,103	5,321
	和室	1,161	1,034	1,106	449
	講習室	3,469	3,671	3,744	3,861
	音楽室	2,525	2,533	2,874	2,989
調理実習室	588	449	351	434	
設置目的、基本方針	勤労青少年の福祉の増進及び健全な育成を図るため、就労に役立つ知識や教養、スポーツ、レクリエーション、趣味などの講座を開設するとともに、健全な余暇活動の場を提供する。				
主な実施事業	各部屋の貸出業務、勤労青少年向け各種主催講座の開催(ヨガ、ピラティス、英会話など)				
現状と課題	・建物の耐震診断が未実施 ・浸水による第1次避難所に指定されている(近隣の篠ノ井授産所からも協力依頼あり)				
その他					

外観



体育館



和室



講習室



音楽室



調理実習室



施設案内図

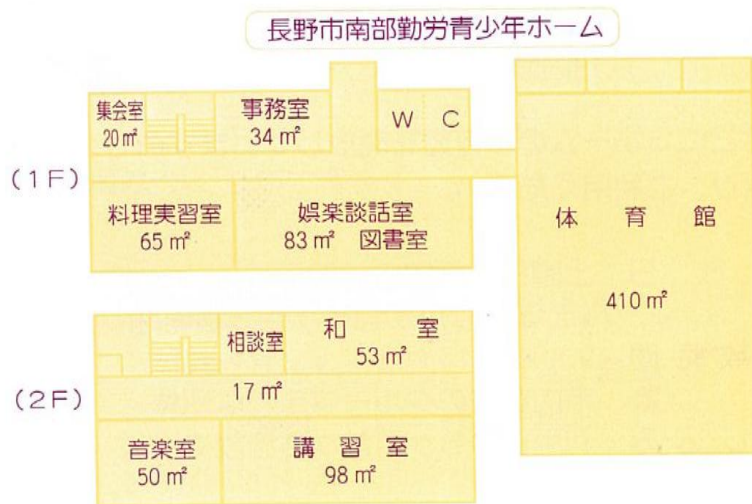

施設概要調書

No.9

施設名：長野市南部働く女性の家

担当課：地域・市民生活部
人権・男女共同参画課

所在地	長野市篠ノ井小森585番地					
開設	平成元年1月					
施設概要	図書室、相談室、会議室兼軽運動室、料理実習室、和室、講習室、託児室					
指定管理者制度導入経過		公募・非公募	指定期間	指定管理者		
	第1期	公募	平成18年4月～平成21年3月	協同組合長野シーアイ開発センター		
	第2期	公募	平成21年4月～平成24年3月	協同組合長野シーアイ開発センター		
	第3期	公募	平成24年4月～平成29年3月	協同組合長野シーアイ開発センター		
	第4期	公募	平成29年4月～平成34年3月	協同組合長野シーアイ開発センター		
施設利用状況	利用区分等		利用実績			
			H25	H26	H27	H28
	利用者数(人)		33,573	34,386	35,313	36,315
設置目的、基本方針	<p>女性労働者等の福祉の増進及び心身の健康保持、再就職を希望する女性のための各種講習会の開催。</p> <p>施設の適正な維持管理、利用者の安全配慮、指定管理者の創意工夫により、男女共同参画社会の形成を図る拠点施設として、利用者への質の高いサービスの提供を図る。</p>					
主な実施事業	施設貸出、各種主催講座(男女共同参画啓発講座、再就職支援・資格取得講座、料理講座、趣味講座、軽運動講座)の実施					
現状と課題	<ul style="list-style-type: none"> ・各講座終了時にアンケートを実施し利用者の声を大切にしており、年々利用者数が増加している。 ・長野市の福祉避難所に指定されている。 					
その他	平成24年度から女性会館しなのき、働く女性の家(柳町・南部)の3施設をグループ化し、指定管理事業を行っている。					

正面入口



○長野市南部働く女性の家

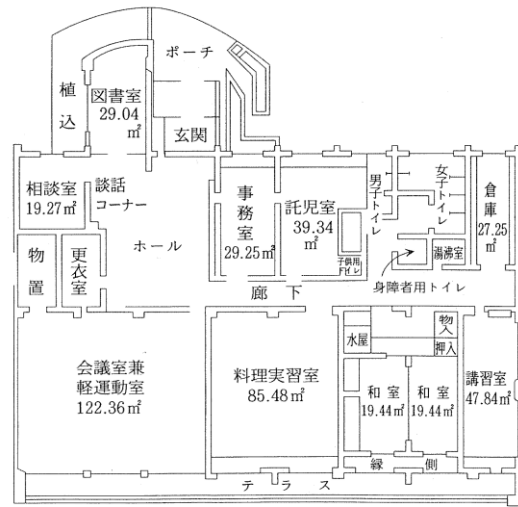

会議室兼軽音楽室



料理実習室



講習室



託児室



施設概要調書

No.10

施設名：長野市篠ノ井体育館

担当課：文化スポーツ振興部スポーツ課

所在地	長野市篠ノ井岡田2059-1					
開設	昭和55年3月					
施設概要	アリーナ面積720㎡ バスケットボール1面、バレーボール2面、バドミントン3面					
指定管理者制度導入経過		公募・非公募	指定期間	指定管理者		
	第1期	公募	平成19年4月～平成21年3月	株式会社フクシ・エンタープライズ		
	第2期	公募	平成21年4月～平成24年3月	株式会社フクシ・エンタープライズ		
	第3期	公募	平成24年4月～平成29年3月	株式会社フクシ・エンタープライズ		
	第4期	公募	平成29年4月～平成34年3月	株式会社フクシ・エンタープライズ		
施設利用状況	利用区分等		利用実績			
			H25	H26	H27	H28
	利用者数		20,497人	21,698人	21,803人	22,289人
設置目的、基本方針	<p>設置目的：市民が健康で生き生きと心豊かな生活を送るため、生涯スポーツの観点から身近にスポーツ・レクリエーションを楽しめる場を提供し、市民の生きがい・健康づくりに貢献するもの。</p> <p>基本方針：指定管理者の創意工夫に基づいた管理運営により、全ての利用者に質の高いサービスと、安全で快適な環境を提供することにより、利用率の向上を図る。</p>					
主な実施事業	<ul style="list-style-type: none"> ・一般利用 ・自主事業 					
現状と課題	施設の老朽化が進んでおり、今後の施設改修が課題である。					
その他	耐震補強工事実施済み(24年度)					

施設写真



施設の見取り図



施設概要調書

No.11

施設名：長野市営茶臼山屋内運動場

担当課：文化スポーツ振興部スポーツ課

所在地	長野市篠ノ井布施五明514-1				
開設	昭和63年3月				
施設概要	コート面積748㎡ ゲートボール場2面、テニス1面				
指定管理者制度導入経過		公募・非公募	指定期間	指定管理者	
	第1期	公募	平成19年4月～平成21年3月	株式会社フクシ・エンタープライズ	
	第2期	公募	平成21年4月～平成24年3月	株式会社フクシ・エンタープライズ	
	第3期	公募	平成24年4月～平成29年3月	株式会社フクシ・エンタープライズ	
	第4期	公募	平成29年4月～平成34年3月	株式会社フクシ・エンタープライズ	
施設利用状況	利用区分等	利用実績			
		H25	H26	H27	H28
	利用者数	6,670人	6,809人	8,003人	7,128人
設置目的、基本方針	<p>設置目的：市民が健康で生き生きと心豊かな生活を送るため、生涯スポーツの観点から身近にスポーツ・レクリエーションを楽しめる場を提供し、市民の生きがい・健康づくりに貢献するもの。</p> <p>基本方針：指定管理者の創意工夫に基づいた管理運営により、全ての利用者に質の高いサービスと、安全で快適な環境を提供することにより、利用率の向上を図る。</p>				
主な実施事業	<ul style="list-style-type: none"> ・一般利用 ・自主事業 				
現状と課題	施設の老朽化が進んでおり、今後の施設改修が課題である。				
その他					

施設写真



施設の見取り図



施設概要調書

No.12

施設名：長野市営茶臼山市民プール

担当課：文化スポーツ振興部スポーツ課

所在地	長野市篠ノ井岡田2060-2					
開設	昭和48年7月					
施設概要	50m×15m 7コース、幼児プール(直径15m円形滑り台付)					
指定管理者制度導入経過		公募・非公募	指定期間	指定管理者		
	第1期	公募	平成19年4月～平成21年3月	株式会社フクシ・エンタープライズ		
	第2期	公募	平成21年4月～平成24年3月	株式会社フクシ・エンタープライズ		
	第3期	公募	平成24年4月～平成29年3月	株式会社フクシ・エンタープライズ		
	第4期	公募	平成29年4月～平成34年3月	株式会社フクシ・エンタープライズ		
施設利用状況	利用区分等		利用実績			
			H25	H26	H27	H28
	茶臼山市民プール		4,503人	3,589人	4,974人	5,612人
設置目的、基本方針	<p>設置目的：市民が健康で生き生きと心豊かな生活を送るため、生涯スポーツの観点から身近にスポーツ・レクリエーションを楽しめる場を提供し、市民の生きがい・健康づくりに貢献するもの。</p> <p>基本方針：指定管理者の創意工夫に基づいた管理運営により、全ての利用者に質の高いサービスと、安全で快適な環境を提供することにより、利用率の向上を図る。</p>					
主な実施事業	<ul style="list-style-type: none"> ・一般利用 ・自主事業 					
現状と課題	施設の老朽化が進んでおり、今後の施設改修が課題である。					
その他	ろ過装置循環ポンプ交換(27年度)					

施設写真



施設の見取り図

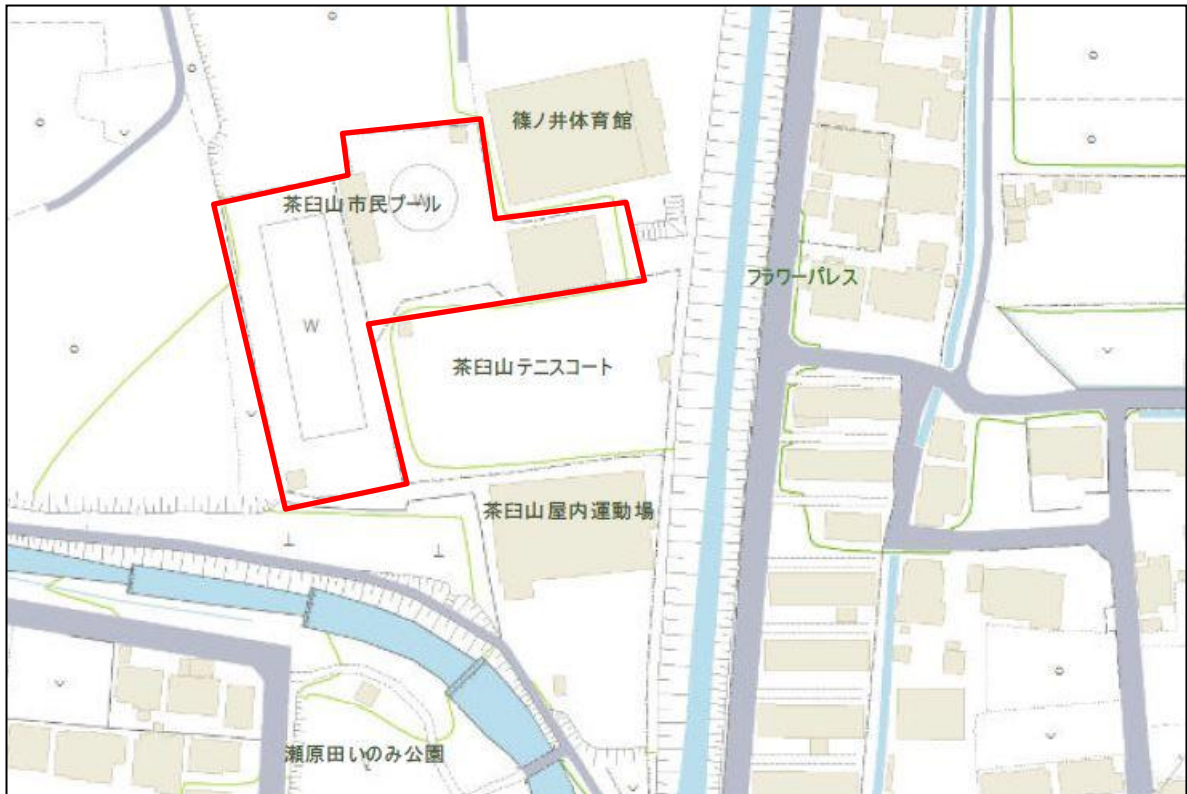

施設概要調書

No.13

施設名：篠ノ井デイサービスセンター

社会福祉法人
担当課：長野市社会福祉協議会
(高齢者福祉課)

所在地	長野市篠ノ井小森587番地1 長野市篠ノ井老人福祉センター内				
開設	平成12年4月1日				
施設概要	長野市篠ノ井老人福祉センターの建物(864.13㎡)のうち、544.90㎡(共用部分含む)を行政財産使用許可により無償で使用				
指定管理者制度導入経過		公募・非公募	指定期間	指定管理者	
施設利用状況	利用区分等	利用実績			
		H25	H26	H27	H28
	利用者数(人)	1,086	1,071	997	1,053
	利用回数(回)	8,166	8,180	7,188	7,616
	稼働率[平均]	75.2%	75.3%	65.5%	71.3%
	給付実績(円)	65,152,623	65,749,545	54,749,206	57,711,607
設置目的、基本方針	介護保険認定を受けた者などに対して、当該者が可能な限りその居宅において、その有する能力に応じ自立した日常生活を営むことができるよう、生活機能の維持又は向上を目的に、必要な日常生活上の世話及び機能訓練等のサービス提供を行い、利用者の社会的孤立感の解消及び心身の機能の維持並びに利用者の家族の身体的及び精神的負担の軽減を図ることを目的とするもの。				
主な実施事業	<ul style="list-style-type: none"> ・通所介護サービス ・介護予防通所介護サービス ・介護予防通所介護相当サービス ・通所型基準緩和サービス 				
現状と課題	長野市南部地域の拠点として、デイサービス事業を提供しているが、他法人事業所増も含めた利用者減少、及び平成27年度報酬改定による給付単価減少の影響も踏まえ、事業運営収支は厳しい状況となっている。また、建物・設備(平成元年2月建築)の老朽化を踏まえ、篠ノ井老人福祉センター移転後の施設・設備の維持・管理(費用面等)に厳しい状況が想定されるもの。				
その他	当該施設内にて、デイサービスの他、居宅介護支援事業及び訪問介護事業(障害福祉サービス含む)の運営を行っているもの。 篠ノ井老人福祉センター移転後は、市の施設として利用される予定はなく、建物の除却も検討されていることから、移転を含め、施設利用を検討中。				



篠ノ井デイサービスセンター平面図
(篠ノ井老人福祉センター内)

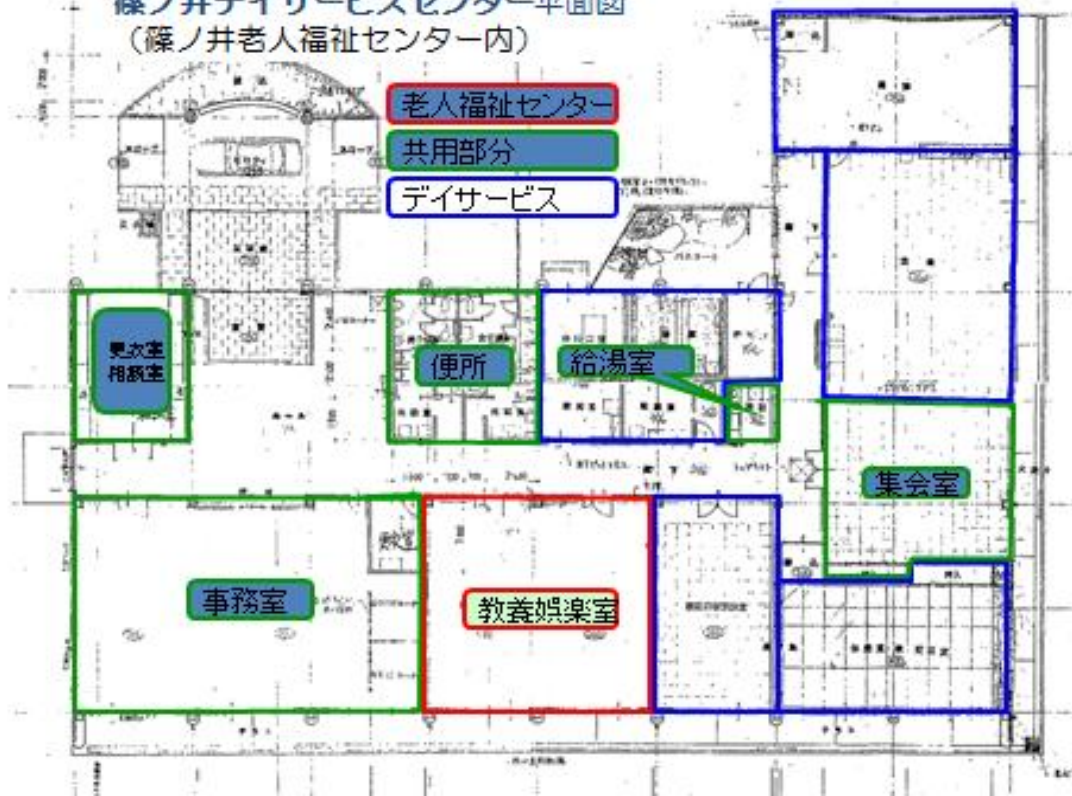

施設概要調書

No.14

施設名：長野市障害者就労支援施設 長野市ふたば園 担当課：保健福祉部 障害福祉課

所在地	長野市篠ノ井石川1523番地2				
開設	昭和60年9月(旧ふたば学園)				
施設概要	作業室1、静養室(兼多目的室)1、更衣室2、事務室(兼相談室)1				
指定管理者制度導入経過		公募・非公募	指定期間	指定管理者	
	第1期	非公募	H18.4.1～H23.3.31	社会福祉法人 長野市社会事業協会	
	第2期	非公募	H23.4.1～H28.3.31	社会福祉法人 長野市社会事業協会	
	第3期	非公募	H28.4.1～H33.3.31	社会福祉法人 長野市社会事業協会	
施設利用状況	利用区分等	利用実績			
		H25	H26	H27	H28
	就労移行支援(6)	5.7	6.3	0	0
	就労継続支援B型(34)	30.7	32.5	37	36
設置目的、基本方針	生産活動その他の活動の機会の提供を通じて、就労に必要な知識や能力向上に必要な訓練等を行い、また、就労の機会を提供することにより、障害者の就労を支援する。				
主な実施事業	<ul style="list-style-type: none"> ・就労移行支援 ・就労継続支援B型 ・自主事業(余暇支援) 				
現状と課題	就労支援施設として、これまで以上に利用者の工賃アップと就労に結びつけるための総合的な支援を期待する。				
その他	篠ノ井愛の樹園と隣接している。				

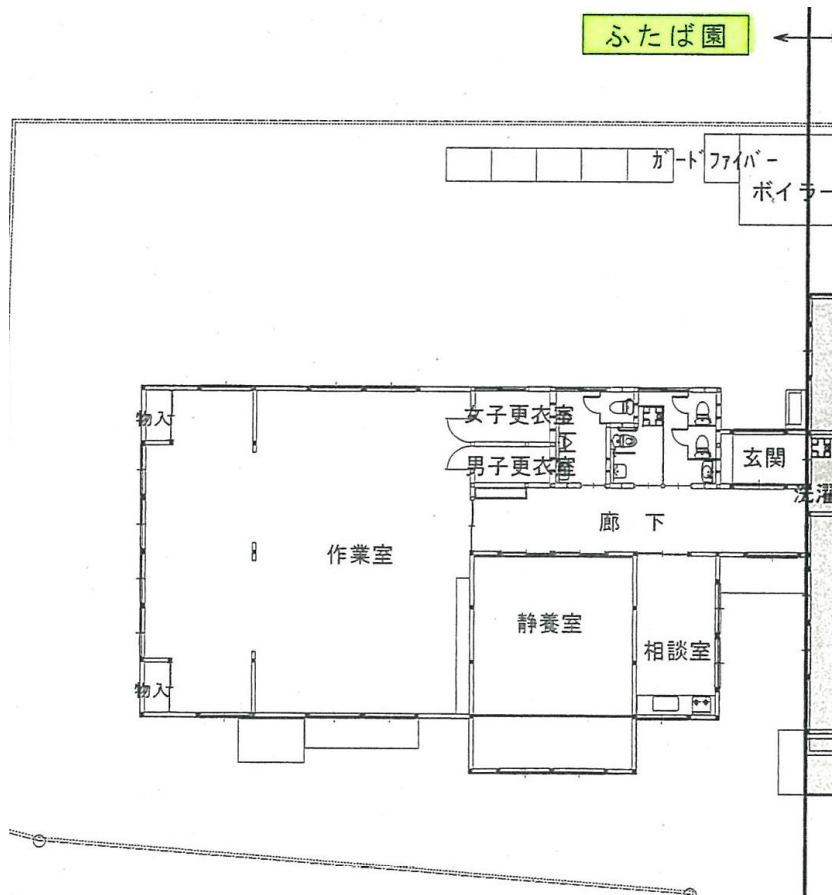

施設概要調書

No.15

施設名： 障害児通園施設 長野市篠ノ井愛の樹園

担当課： 保健福祉部 障害福祉課

所在地	長野市篠ノ井石川1523番地2				
開設	昭和54年4月				
施設概要	保育室、訓練室、食堂、静養室(兼相談室)、事務室				
指定管理者制度導入経過		公募・非公募	指定期間	指定管理者	
	第1期	非公募	H18.4.1～H23.3.31	社会福祉法人 長野市社会事業協会	
	第2期	非公募	H23.4.1～H28.3.31	社会福祉法人 長野市社会事業協会	
	第3期	非公募	H28.4.1～H33.3.31	社会福祉法人 長野市社会事業協会	
施設利用状況	利用区分等	利用実績			
		H25	H26	H27	H28
	児童発達支援(10) 放課後等デイサービス	11.8	11.9	10	11
	障害児相談支援(年件数)	134	238	292	
設置目的、基本方針	<p>児童福祉法に基づき、心身に障害のある児童を対象に、日常生活における基本的な生活習慣の習得と、集団生活への適応ができるように支援することを目的とする。</p> <p>また、障害児の休日等の余暇支援の充実に努め、保護者の介護にかかる負担軽減を図る。</p> <p>基本方針として、児童の個性を尊重し、発達に応じた個別支援を行い、また、保護者への子育て支援・相談を行う。</p>				
主な実施事業	<ul style="list-style-type: none"> ・児童発達支援事業 ・放課後等デイサービス事業 ・保育所等訪問支援 ・相談支援 				
現状と課題	<p>障害児通所施設として、未就学児を対象とした児童発達支援と就学児を対象とした放課後等デイサービスを提供しているが、利用要望が多く、需要に応えきれない状況がある。</p> <p>また、多動児と歩行できない1歳児が同居するなど、障害や年齢層が異なる児童が同居するには施設が手狭になってきている。</p>				
その他	<ul style="list-style-type: none"> ・H26年度から、障害児相談支援事業を開始している ・ふたば園と隣接している 				

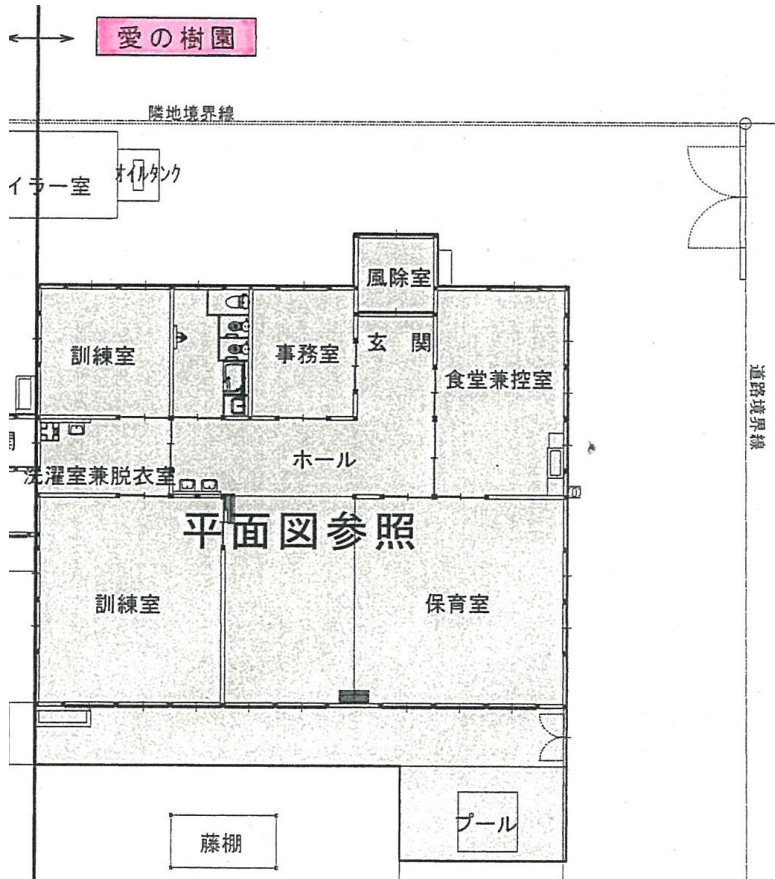

施設概要調書

No.16

施設名：子供の園保育園

担当課：保育・幼稚園課

所在地	長野市篠ノ井布施高田689-3				
開設	昭和32年6月				
施設概要	鉄骨平屋建て 面積499㎡ 園庭面積 1,504.84㎡				
指定管理者制度導入経過		公募・非公募	指定期間	指定管理者	
施設利用状況	利用区分等	利用実績			
		H25	H26	H27	H28
設置目的、基本方針	<p>児童福祉法に基づき、保育を必要とする子どもを保育することを目的とする。</p> <p>【保育目標】 〈元気で心豊かな子ども〉 ○何でも食べる元気な子ども ○やさしい子ども ○楽しく遊ぶ子ども</p>				
主な実施事業	<p>春：入園式、お花見会、歓迎会、遠足、交通安全教室、どろんこ遊び、水遊び 夏：プール遊び、夏まつり、すいか割り大会、七夕会 秋：祖父母参観、運動会、バス遠足、やきいも会、観劇会 冬：おたのしみ会、クリスマス会、もちつき会、豆まき、お別れ会、卒園式 その他：お誕生会、避難訓練、発育測定</p>				
現状と課題	<p>平成28年4月から運営委託を開始し、本年度は2年目となる。平成31年4月からの完全民営化にむけて、施設移管できるよう準備するとともに、安定して運営委託が行えるようサポートしていく。</p> <p>【園児数 H29.4.1現在】 0～2歳児15人 3～5歳児46人 合計61人</p>				
その他					

外 観



園 庭



玄 関



保 育 室



子供の園保育園

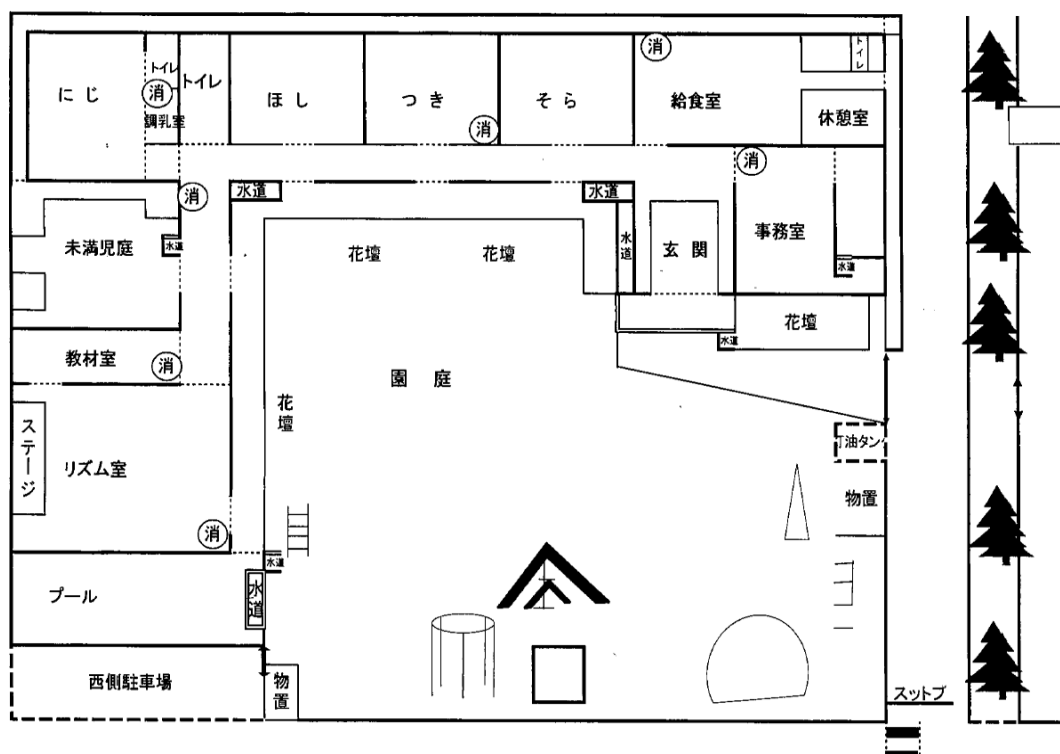

施設概要調書

No.17

施設名：西部保育園

担当課：保育・幼稚園課

所在地	長野市篠ノ井二ツ柳779				
開設	昭和47年4月				
施設概要	木造地上1階 1,168㎡ 園庭面積 1,097㎡				
指定管理者制度導入経過		公募・非公募	指定期間	指定管理者	
施設利用状況	利用区分等	利用実績			
		H25	H26	H27	H28
設置目的、基本方針	<p>【保育目標】</p> <ul style="list-style-type: none"> ○よく食べよく遊ぶ子ども ○思いやりのある心豊かなこども ○考えて行動するこども 				
主な実施事業	<p>春：入園式、遠足、交通安全教室、園外保育、こいのぼり祭り 夏：どろんこ遊び、水遊び、プール遊び、七夕・夏祭り 秋：運動会、バス遠足、園外保育 冬：楽しみ会、クリスマス会、正月遊び、雪遊び、豆まき、ひなまつり会、卒園式 毎月：誕生会、避難訓練、体重測定</p>				
現状と課題	<p>周囲を田畑に囲まれた自然豊かな場所に位置し、南側にはJR線が走り行きかう列車を見ることができる。子どもたちは、のびのびと体を動かして遊んでいる。</p> <p>【園児数 H29.4.1現在】 0～2歳児 37人 3～5歳児 95人 合計132人</p>				
その他					

外 観



施設内1



施設内2



遊 戯 室



西部保育園

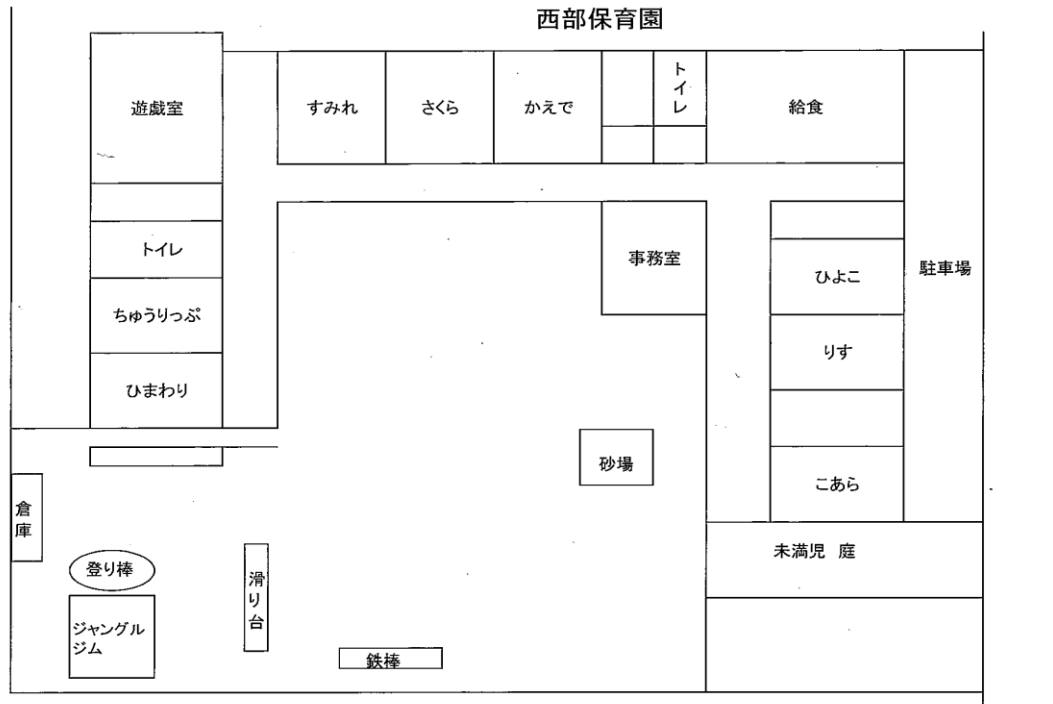

施設概要調書

No.18

施設名：中央保育園

担当課：保育・幼稚園課

所在地	長野市篠ノ井御幣川284-2				
開設	昭和29年6月				
施設概要	木造地上1階 838㎡ 園庭面積 920㎡				
指定管理者制度導入経過		公募・非公募	指定期間	指定管理者	
施設利用状況	利用区分等	利用実績			
		H25	H26	H27	H28
設置目的、基本方針	<p>児童福祉法に基づき、保育を必要とする子どもを保育することを目的とする。</p> <p>【保育目標】</p> <ul style="list-style-type: none"> ○子どもも大人も楽しい保育園 ○よく食べ、よく遊び、健康な子ども ○意欲的に行動するこども ○優しい心・思いやりのある子ども 				
主な実施事業	<p>春：入園式、春の遠足、親子ふれあい遊び</p> <p>夏：どろんこ遊び、水遊び、七夕祭り、プール遊び、夏祭り</p> <p>秋：運動会、バス遠足、秋の遠足</p> <p>冬：楽しみ会、観劇、クリスマス会、お正月あそび、豆まき、ひな祭り、お別れ会、卒園式</p> <p>毎月：誕生会（ハピハピデイ）</p>				
現状と課題	<p>周囲を篠ノ井支所、南部図書館、通名小学校など公共施設が集中する篠ノ井地区の中心部に位置している。</p> <p>一時預かり指定園で利用者が多いため、専属の保育士2名体制で対応している。</p> <p>【園児数 H29.4.1現在】</p> <p>0～2歳児 31人 3～5歳児 68人 合計99人</p>				
その他					

外 観



園 庭



保 育 室



保 育 室



中央保育園見取り図

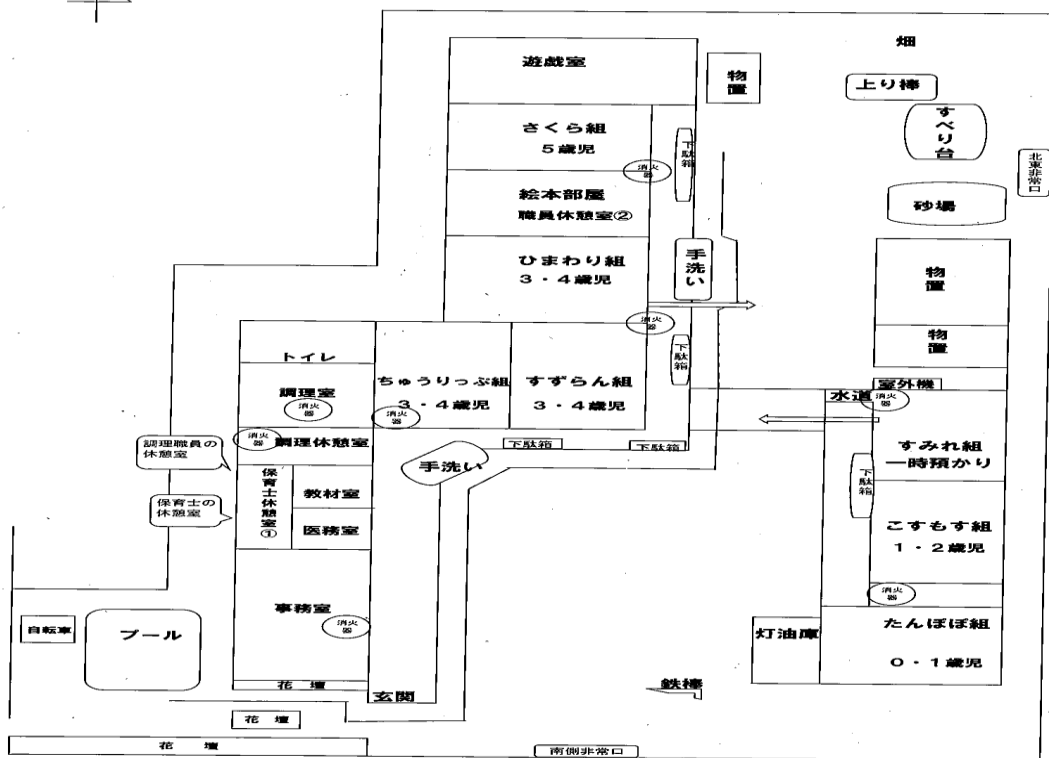

施設概要調書

No.19

施設名：長野市篠ノ井西児童センター

担当課：こども未来部こども政策課

所在地	長野市篠ノ井二ツ柳523番地7				
開設	昭和56年4月（平成25年耐震診断 Is値:1.16 耐震補強不要）				
施設概要	集会室兼図書室 1 遊戯室 1				
指定管理者制度導入経過		公募・非公募	指定期間	指定管理者	
	第1期	非公募	平成21年4月～平成24年3月	長野市社会福祉協議会	
	第2期	非公募	平成24年4月～平成27年3月	長野市社会福祉協議会	
	第3期	非公募	平成27年4月～平成32年3月	長野市社会福祉協議会	
施設利用状況	利用区分等	利用実績			
		H25	H26	H27	H28
	延べ利用児童数	16,374人	14,804人	17,851人	16,615人
設置目的、基本方針	文部科学省所管の「放課後子供教室」と、厚生労働省所管の「放課後児童健全育成事業」を一体的に実施し、放課後等の子どもたちが安全で安心して過ごせる居場所を確保し、遊びや学び、交流の場を提供する。				
主な実施事業	放課後子ども総合プラン				
現状と課題	篠ノ井西小学校1年生(留守家庭児童)が登録 学校授業日の平均利用率は76.2%(平成28年度)				
その他					



外観



廊下



遊戯室



集会室兼図書室

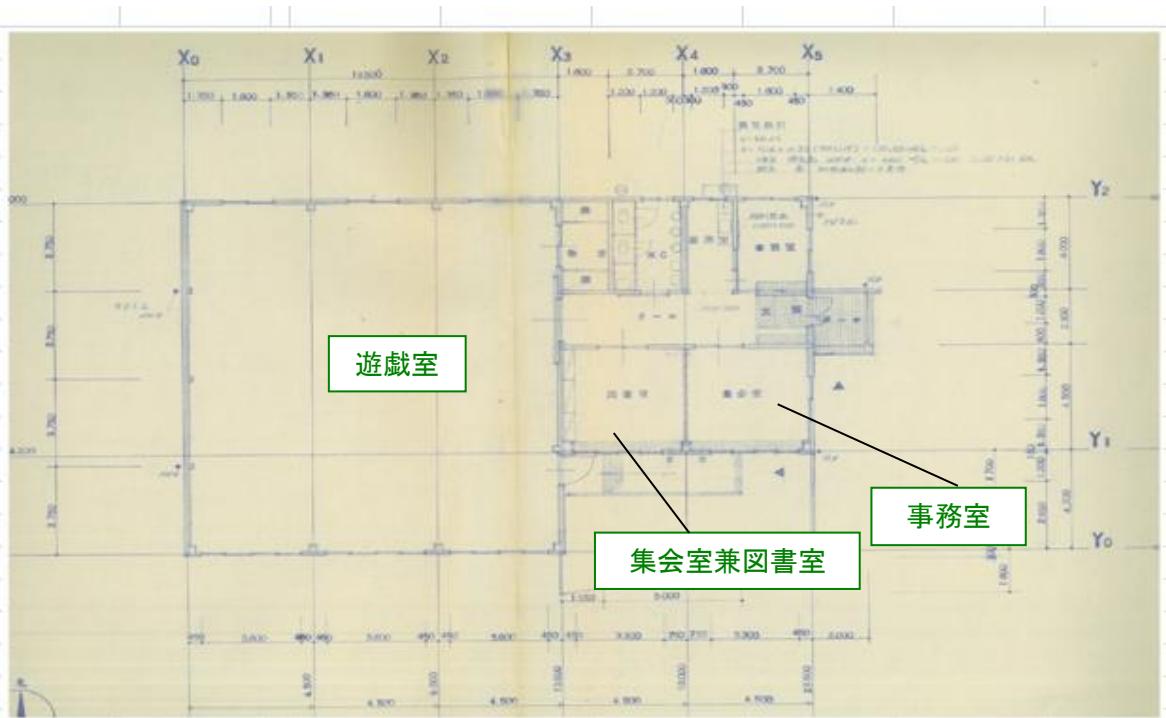

篠ノ井西児童センター平面図

施設概要調書

No.20

施設名：長野市篠ノ井中央児童センター

担当課：こども未来部こども政策課

所在地	長野市篠ノ井二ツ柳2251番地					
開設	昭和49年4月（平成26年耐震補強工事）					
施設概要	集会室 1 相談室 1 遊戯室 1 学習室 1					
指定管理者制度導入経過		公募・非公募	指定期間	指定管理者		
	第1期	非公募	平成21年4月～平成24年3月	長野市社会福祉協議会		
	第2期	非公募	平成24年4月～平成27年3月	長野市社会福祉協議会		
	第3期	非公募	平成27年4月～平成32年3月	長野市社会福祉協議会		
施設利用状況	利用区分等		利用実績			
			H25	H26	H27	H28
	延べ利用児童数		19,042人	19,469人	22,280人	21,862人
設置目的、基本方針	文部科学省所管の「放課後子供教室」と、厚生労働省所管の「放課後児童健全育成事業」を一体的に実施し、放課後等の子どもたちが安全で安心して過ごせる居場所を確保し、遊びや学び、交流の場を提供する。					
主な実施事業	放課後子ども総合プラン					
現状と課題	通明小学校1～2年生(留守家庭児童)が登録 学校授業日の平均利用率は71.4%(平成28年度)					
その他						



外観



廊下



集会室



相談室



遊戯室



学習室

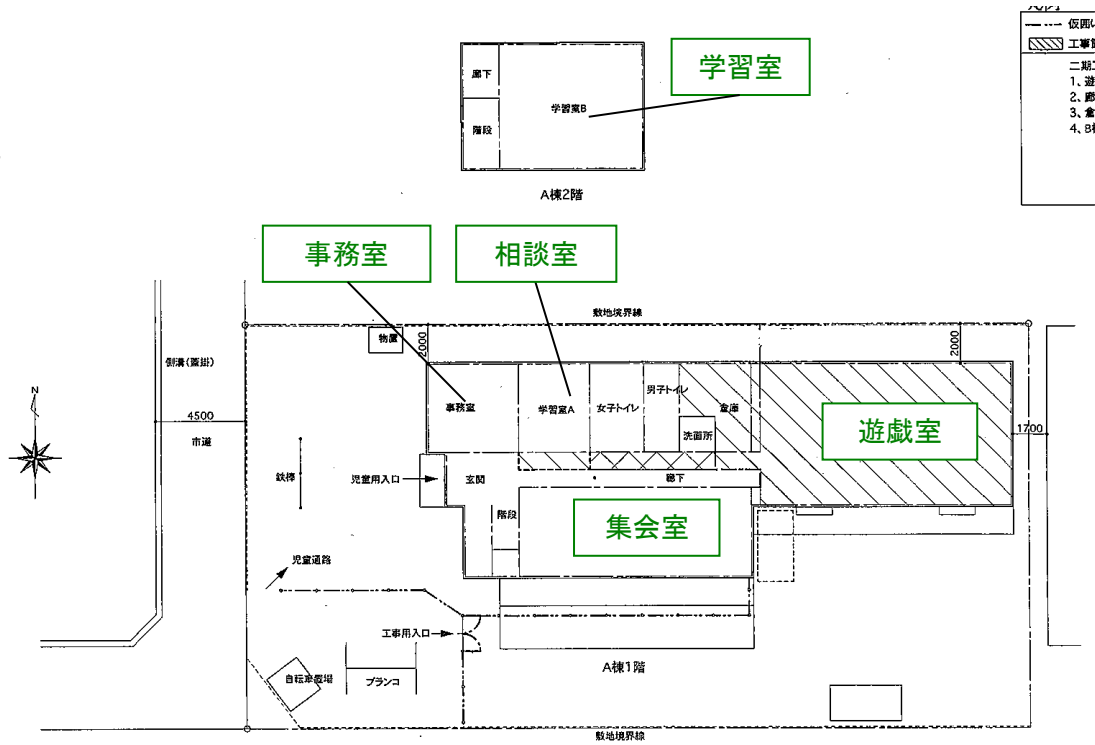

篠ノ井中央児童センター平面図

施設概要調書

No.21

施設名：長野市篠ノ井こども広場(このゆびとまれ) 担当課：保育・幼稚園課

所在地	長野市篠ノ井布施高田1021番地					
開設	平成16年4月					
施設概要	鉄筋コンクリート造り、地上2階 敷地面積 1129.59㎡ 延床面積 552㎡ 1階 プレイルーム1、事務室、男子トイレ、女子トイレ、こどもトイレ、おやこトイレ 2階 会議室、活動室、飲食ルーム、おひるね室、授乳室、相談室、湯沸室、更衣室、女子トイレ、おやこトイレ					
指定管理者制度導入経過		公募・非公募	指定期間	指定管理者		
	第1期	公募	平成22年4月～平成25年3月	NPO法人 ワーカーズコープ		
	第2期	公募	平成25年4月～平成30年3月	NPO法人 ワーカーズコープ		
施設利用状況	利用区分等		利用実績			
			H25	H26	H27	H28
	利用者数(人)		31,362	34,991	36,576	36,111
	乳幼児利用者数(人)		16,519	18,324	19,415	19,165
	相談件数(件)		1,335	769	727	863
設置目的、基本方針	【設置目的】 子育て支援の拠点施設として乳児及び幼児とその親子の子育てに対する悩みや不安を解消し、もってそれらの者の福祉の増進に資するため。 【基本方針】 指定管理者の創意工夫に基づいた管理運営により、質の高いサービスを利用者に提供するとともに、地域に根ざした施設となることを目指す。					
主な実施事業	①子育て中の親とこどもの交流に関する事業 ②子育てに関する相談 ③子育てに関する情報提供 ④あそびに関する指導及び助言 ⑤その他子育ての支援に関すること					
現状と課題	・利用者は3歳未満の親子がほとんどで、子どもをのびのびと遊ばせることができほか、子育ての悩みが解消できるなど、大変好評である。 ・会場が狭い。限られたスペースで幅広い年齢層の子どもが遊んでいるため、衝突等の危険もあり、保護者と協力しながら、安全確保を図っている。 ・一部の時間帯やイベントなどの開催時は駐車場が不足することがある。 現在の指定管理者が地域の企業や団体等に協力を求め、混雑時には一時的に空いている駐車スペースを利用させていただいているが、更なる確保が課題となっている。					
その他						

外観



プレイルーム



活動室・会議室



相談室

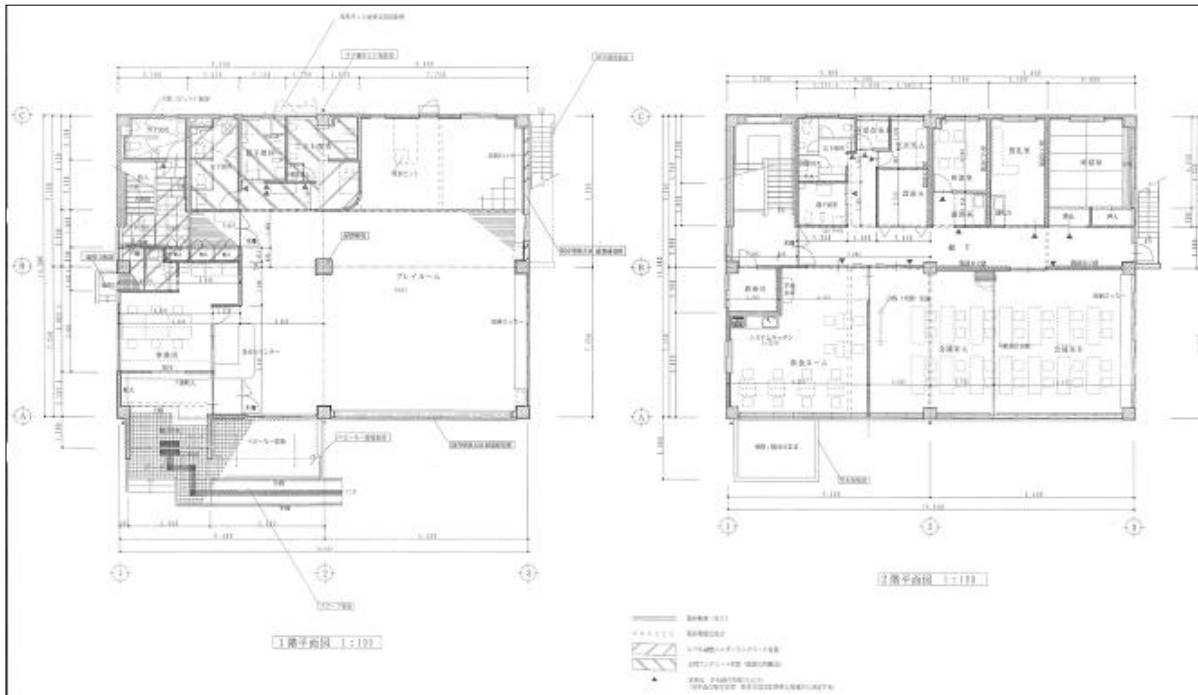

施設概要調書

No.22

施設名： 布施五明教職員住宅

担当課： 教育委員会総務課

所在地	長野市篠ノ井布施五明479-2				
開設	昭和45年建				
施設概要	ブロック造2階建 間取り 3DK 和室6畳3部屋 風呂、トイレ別 物置有 駐車場有 貸付料 6,100円				
指定管理者制度導入経過		公募・非公募	指定期間	指定管理者	
施設利用状況	利用区分等	利用実績			
		H25	H26	H27	H28
	入居者	3人	3人	2人	2人
設置目的、基本方針	長野市教育委員会に属する職員の福利厚生施設として設置するもの				
主な実施事業	貸付住宅				
現状と課題	7戸中2戸募集停止 2戸入居有 平成33年解体予定				
その他					



南棟 外観



2階 南側和室



台所



2階 北側和室



浴室



トイレ

施設概要調書

No.23

施設名：小森教職員住宅

担当課：教育委員会総務課

所在地	長野市篠ノ井小森792-1				
開設	昭和49年建				
施設概要	木造平屋建 間取り 3DK 和室6畳3部屋 風呂、トイレ別 物置有 駐車場有 貸付料 11,500円				
指定管理者制度導入経過		公募・非公募	指定期間	指定管理者	
施設利用状況	利用区分等	利用実績			
		H25	H26	H27	H28
	入居者	なし	なし	なし	なし
設置目的、基本方針	長野市教育委員会に属する職員の福利厚生施設として設置するもの				
主な実施事業	貸付住宅				
現状と課題	H21.5から募集停止 平成34年解体予定				
その他					



全景



南西側和室



台所



北側和室



浴室



トイレ

施設概要調書

No.24

施設名：通明小学校校長用住宅

担当課：教育委員会総務課

所在地	長野市篠ノ井御幣川1189番地				
開設	昭和63年建				
施設概要	木造平屋建 間取り 3DK 和室8畳2部屋 6畳1部屋 風呂、トイレ別 ※平成28年度解体済み 貸付料 22,500円				
指定管理者制度導入経過		公募・非公募	指定期間	指定管理者	
施設利用状況	利用区分等	利用実績			
		H25	H26	H27	H28
	入居者	なし	なし	なし	なし
設置目的、基本方針	長野市教育委員会に属する職員の福利厚生施設として設置するもの				
主な実施事業	貸付住宅				
現状と課題	平成22年4月より入居者なし 平成28年度解体済み 現在通明小学校菜園として利用				
その他					



施設概要調書

No.25

施設名： ニツ柳教職員住宅

担当課： 教育委員会総務課

所在地	篠ノ井ニツ柳658-1				
開設	昭和58年建				
施設概要	ブロック造2階建 2戸 間取り 3DK 和室6畳3部屋 風呂、トイレ別 物置有 駐車場有 貸付料 16,000円				
指定管理者制度導入経過		公募・非公募	指定期間	指定管理者	
施設利用状況	利用区分等	利用実績			
	入居者	H25	H26	H27	H28
	なし	なし	なし	なし	なし
設置目的、基本方針	長野市教育委員会に属する職員の福利厚生施設として設置するもの				
主な実施事業	貸付住宅				
現状と課題	入居者なし D-191 平成22年4月より入居者なし D-192 平成23年4月より入居者なし 平成31年解体予定				
その他					



全景



浴室



台所



トイレ



1階 和室



2階南側和室

篠ノ井駅西口周辺現況図

【平成29年8月資料】
都市整備部都市政策課

