

# 松代地区の公共施設について考える 市民ワークショップ

## 主な検討対象施設の施設概要調書

将来世代に負担を先送りすることなく、  
より良い資産を次世代に引き継いでいく

公共施設マネジメントの基本理念



平成29年11月  
長野市総務部公共施設マネジメント推進課

幸せ実感都市『ながの』  
～“オールながの”で未来を創造しよう～

## 主な検討対象施設の施設概要調書（一覧）

No.	施設名称	施設所管課	
1	寺尾小学校	教育委員会総務課	
2	松代小学校		
3	清野小学校		
4	西条小学校		
5	東条小学校		
6	豊栄小学校		
7	松代中学校		
8	松代公民館	家庭・地域学びの課	
9	松代公民館寺尾分館		
10	松代公民館松代分館		No.42 松代支所参照
11	松代公民館清野分館		
12	松代公民館西寺尾分館		
13	松代公民館西条分館		
14	松代公民館西条分館分室		
15	松代公民館東条分館		
16	松代公民館豊栄分館		
17	金井山人権同和教育集会所	施設概要調書なし	
18	松代人権同和教育集会所	人権・男女共同参画課	
19	大室人権同和教育集会所		
20	松代文化ホール	庶務課	
21	象山記念館	文化財課	
22	真田宝物館		
23	大室古墳群史跡整備事業		
24	松代荘	観光振興課	
25	サラダパーク松代東条	農業政策課	
26	農業研修センター		
27	松代体育館	スポーツ課	
28	青垣公園市民プール		

No.	施設名称	施設所管課
29	松代老人憩の家	高齢者福祉課
30	ふたば園分園	障害福祉課
31	松代保健センター	保健所健康課
32	保健保養訓練センター	
33	寺尾保育園	保育・幼稚園課
34	象山保育園	
35	清野保育園	
36	西条保育園	
37	東条保育園	
38	豊栄保育園	
39	花の丸児童センター	こども政策課
40	松代東条児童センター	
41	豊栄児童館	
42	松代支所	松代支所
43	松代消防署	消防局総務課
44	松代第一分団詰所	消防局警防課
45	松代第二分団詰所	
46	松代第三分団詰所	
47	松代第四分団詰所	
48	松代第五分団詰所	
49	松代第六分団詰所	
50	清野東沖教職員住宅	教育委員会総務課
51	豊栄小教職員住宅	
52	松代斎場	市民窓口課
53	市営住宅 屋地引揚団地	住宅課
54	市営住宅 屋地厚生団地	
55	市営住宅 屋地団地	
56	市営住宅 皆神団地	
57	市営住宅 金井山団地	
58	市営住宅 矢場団地	



# 施設概要調書

No. 1

施設名：寺尾小学校

担当課：教育委員会総務課

所在地	長野市松代町柴260					
開設	大正13年3月					
施設概要	北校舎1	S44建	R造2階建	323㎡		
	北校舎2	S45建	R造2階建	861㎡		
	北校舎3	S57建	R造2階建	457㎡		
	南校舎	S49建	R造2階建	841㎡		
	体育館	H10建	S造2階建	810㎡		
指定管理者制度導入経過		公募・非公募	指定期間	指定管理者		
施設利用状況	利用区分等		利用実績			
			H25	H26	H27	H28
	学校開放利用回数(体育館)		285	285	192	240
	学校開放利用人数(体育館)		4995	4995	2986	3803
	学校開放利用回数(運動場)		42	42	61	58
	学校開放利用人数(運動場)		441	441	1220	1025
	児童数		123	132	119	117
	普通学級数		6	6	6	6
	特別支援学級数		0	1	1	1
設置目的、基本方針	心身の発達に応じて、義務教育として行われる普通教育のうち基礎的なものを施す場として小学校を設置するもの					
主な実施事業	<ul style="list-style-type: none"> <li>・小学校教育課程</li> <li>・学校開放(体育館、運動場)</li> <li>・投票所(体育館)</li> </ul>					
現状と課題	H22年に北校舎にて耐震補強を実施。 H27年に北校舎、南校舎、体育館にて耐震改修を実施。					
その他						



南校舎外観



北校舎外観



体育館外観



グラウンド



炊事場

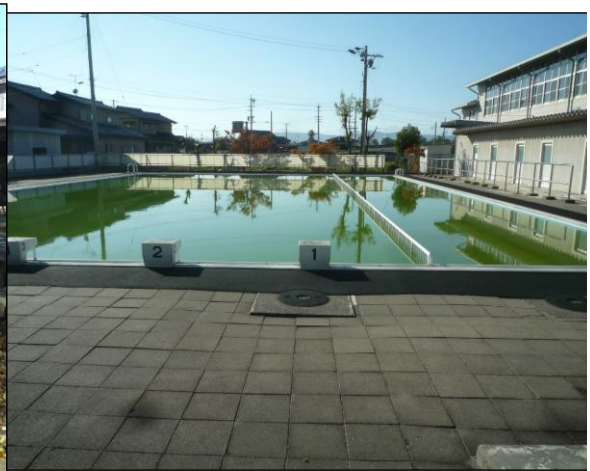

プール

# 施設概要調書

No. 2

施設名：松代小学校

担当課：教育委員会総務課

所在地	長野市松代町松代205-1																																																			
開設	明治6年12月																																																			
施設概要	<table style="width: 100%; border-collapse: collapse;"> <tr> <td style="width: 50%;">玄関棟</td> <td style="width: 10%;">H25建</td> <td style="width: 10%;">木造2階建</td> <td style="width: 10%;">546㎡</td> <td style="width: 15%;">特別教室棟</td> <td style="width: 10%;">H11建</td> <td style="width: 10%;">R造2階建</td> <td style="width: 10%;">752㎡</td> </tr> <tr> <td>昇降口棟</td> <td>H25建</td> <td>木造2階建</td> <td>861㎡</td> <td>体育館</td> <td>S58建</td> <td>S造2階建</td> <td>949㎡</td> </tr> <tr> <td>中校舎西棟</td> <td>H25建</td> <td>木造2階建</td> <td>912㎡</td> <td></td> <td></td> <td></td> <td></td> </tr> <tr> <td>中校舎東棟西</td> <td>H25建</td> <td>木造2階建</td> <td>852㎡</td> <td></td> <td></td> <td></td> <td></td> </tr> <tr> <td>中校舎東棟</td> <td>H25建</td> <td>R造2階建</td> <td>193㎡</td> <td></td> <td></td> <td></td> <td></td> </tr> <tr> <td>中校舎東棟東</td> <td>H25建</td> <td>木造2階建</td> <td>398㎡</td> <td></td> <td></td> <td></td> <td></td> </tr> </table>				玄関棟	H25建	木造2階建	546㎡	特別教室棟	H11建	R造2階建	752㎡	昇降口棟	H25建	木造2階建	861㎡	体育館	S58建	S造2階建	949㎡	中校舎西棟	H25建	木造2階建	912㎡					中校舎東棟西	H25建	木造2階建	852㎡					中校舎東棟	H25建	R造2階建	193㎡					中校舎東棟東	H25建	木造2階建	398㎡				
玄関棟	H25建	木造2階建	546㎡	特別教室棟	H11建	R造2階建	752㎡																																													
昇降口棟	H25建	木造2階建	861㎡	体育館	S58建	S造2階建	949㎡																																													
中校舎西棟	H25建	木造2階建	912㎡																																																	
中校舎東棟西	H25建	木造2階建	852㎡																																																	
中校舎東棟	H25建	R造2階建	193㎡																																																	
中校舎東棟東	H25建	木造2階建	398㎡																																																	
指定管理者制度導入経過		公募・非公募	指定期間	指定管理者																																																
施設利用状況	利用区分等	利用実績																																																		
		H25	H26	H27	H28																																															
	学校開放利用回数(体育館)	455	455	266	440																																															
	学校開放利用人数(体育館)	9983	9983	5506	8647																																															
	学校開放利用回数(運動場)	243	243	4	149																																															
	学校開放利用人数(運動場)	4294	4294	73	4500																																															
	児童数	288	290	305	300																																															
	普通学級数	12	12	12	12																																															
	特別支援学級数	2	2	2	2																																															
設置目的、基本方針	心身の発達に応じて、義務教育として行われる普通教育のうち基礎的なものを施す場として小学校を設置するもの																																																			
主な実施事業	<ul style="list-style-type: none"> <li>・小学校教育課程</li> <li>・学校開放(体育館、運動場)</li> </ul>																																																			
現状と課題	平成25年に入り、玄関棟、昇降口棟、中校舎を改築しており、体育館についても平成28年に耐震改修済み。 プールの漏水が課題。																																																			
その他																																																				



玄関棟外観



中校舎 廊下



特別教室棟外観



体育館



プール



グラウンド



# 施設概要調書

No. 3

施設名：清野小学校

担当課：教育委員会総務課

所在地	長野市松代町清野64				
開設	明治19年4月				
施設概要	北校舎	S52建	S造3階建	1636㎡	
	特別教室棟	H14建	R造2階建	690㎡	
	体育館	H8建	S造2階建	790㎡	
指定管理者制度導入経過		公募・非公募	指定期間	指定管理者	
施設利用状況	利用区分等	利用実績			
		H25	H26	H27	H28
	学校開放利用回数(体育館)	374	374	307	300
	学校開放利用人数(体育館)	4881	4881	4423	4780
	学校開放利用回数(運動場)	5	5	0	88
	学校開放利用人数(運動場)	87	87	0	1782
	児童数	51	47	45	49
	普通学級数	6	6	6	6
	特別支援学級数	1	1	0	0
設置目的、基本方針	心身の発達に応じて、義務教育として行われる普通教育のうち基礎的なものを施す場として小学校を設置するもの				
主な実施事業	<ul style="list-style-type: none"> <li>・小学校教育課程</li> <li>・学校開放(体育館、運動場)</li> <li>・投票所(体育館)</li> </ul>				
現状と課題	平成28年に体育館を耐震改修しており、北校舎についても平成23年に耐震補強済み。				
その他					



北校舎外観



南校舎外観



体育館外観



体育館内部



グラウンド



プール

# 施設概要調書

No. 4

施設名：西条小学校

担当課：教育委員会総務課

所在地	長野市松代町西条4				
開設	明治16年5月				
施設概要	南校舎 S52建 R造3階建 1652㎡ 特別教室棟 H5建 W造1階建 455㎡ 体育館 H29建 S造2階建 755㎡				
指定管理者制度導入経過	公募・非公募	指定期間		指定管理者	
施設利用状況	利用区分等	利用実績			
		H25	H26	H27	H28
	学校開放利用回数(体育館)	121	121	47	0
	学校開放利用人数(体育館)	5007	5007	945	0
	学校開放利用回数(運動場)	54	54	62	0
	学校開放利用人数(運動場)	3427	3427	1500	0
	児童数	69	63	62	62
	普通学級数	6	6	6	6
	特別支援学級数	2	2	2	2
設置目的、基本方針	心身の発達に応じて、義務教育として行われる普通教育のうち基礎的なものを施す場として小学校を設置するもの				
主な実施事業	<ul style="list-style-type: none"> <li>・小学校教育課程</li> <li>・学校開放(体育館、運動場)</li> <li>・投票所(視聴覚室)</li> </ul>				
現状と課題	平成5年に特別教室棟を建築。平成24年に南校舎にて耐震補強を実施。平成28年には体育館の改築を行った。				
その他					



南校舎外観



北校舎 外観



体育館外観



プール



グラウンド

# 施設概要調書

No. 5

施設名：東条小学校

担当課：教育委員会総務課

所在地	長野市松代町東条2427				
開設	明治6年6月				
施設概要	南校舎1 S57建 R造2階建 793㎡ 南校舎2 S60建 R造2階建 529㎡ 中校舎 S46建 R造2階建 1143㎡ 北校舎1 S47建 R造2階建 706㎡ 北校舎2 S56建 R造2階建 753㎡ 体育館 S53建 S造2階建 875㎡				
指定管理者制度導入経過		公募・非公募	指定期間	指定管理者	
施設利用状況	利用区分等	利用実績			
		H25	H26	H27	H28
	学校開放利用回数(体育館)	303	303	210	220
	学校開放利用人数(体育館)	5592	5592	4932	4181
	学校開放利用回数(運動場)	24	24	0	56
	学校開放利用人数(運動場)	532	532	0	1440
	児童数	229	212	200	197
	普通学級数	10	9	8	8
特別支援学級数	2	2	2	2	
設置目的、基本方針	心身の発達に応じて、義務教育として行われる普通教育のうち基礎的なものを施す場として小学校を設置するもの				
主な実施事業	<ul style="list-style-type: none"> <li>・小学校教育課程</li> <li>・学校開放(体育館、運動場)</li> </ul>				
現状と課題	H19年に体育館、H20年に中校舎について耐震補強を実施。 H26年には北校舎と体育館について耐震改修を実施した。 中校舎は平成29年10月の台風で雨漏りが見つかった。				
その他					



北校舎 外観



中校舎 外観



南校舎 外観



体育館



プール



グラウンド

# 施設概要調書

No. 6

施設名：豊栄小学校

担当課：教育委員会総務課

所在地	長野市松代町豊栄2787				
開設	明治11年8月				
施設概要	北校舎            S42建    R造3階建 1427m <sup>2</sup> 特別教室棟    H15建    R造2階建 408m <sup>2</sup> 体育館           H28建    S造2階建 898m <sup>2</sup>				
指定管理者制度導入経過		公募・非公募	指定期間	指定管理者	
施設利用状況	利用区分等	利用実績			
		H25	H26	H27	H28
	学校開放利用回数(体育館)	197	197	23	44
	学校開放利用人数(体育館)	3198	3198	407	501
	学校開放利用回数(運動場)	5	5	0	0
	学校開放利用人数(運動場)	65	65	0	0
	児童数	72	67	69	67
	普通学級数	6	6	6	6
	特別支援学級数	1	1	1	0
設置目的、基本方針	心身の発達に応じて、義務教育として行われる普通教育のうち基礎的なものを施す場として小学校を設置するもの				
主な実施事業	<ul style="list-style-type: none"> <li>・小学校教育課程</li> <li>・学校開放(体育館、運動場)</li> </ul>				
現状と課題	H24年に北校舎について耐震改修を実施しており、体育館についてはH28年に改築した。				
その他					



北校舎外観



職員玄関



体育館



グラウンド



プール



# 施設概要調書

No. 7

施設名：松代中学校

担当課：教育委員会総務課

所在地	松代町松代207				
開設	昭和28年3月				
施設概要	普通教室棟1 S55建 S造2階建 924㎡      特別教室棟2 S59建 S造2階建 911㎡ 普通教室棟2 S55建 S造2階建 954㎡      体育館1 H1建 S造1階建 1006㎡ 普通教室棟3 S56建 S造2階建 748㎡      体育館2 H15建 S造2階建 1412㎡ 管理棟1 S57建 S造2階建 1020㎡      格技室 H2建 S造1階建 455㎡ 管理棟2 H7建 S造2階建 788㎡ 特別教室棟1 S59建 S造2階建 1796㎡				
指定管理者制度導入経過	公募・非公募	指定期間	指定管理者		
施設利用状況	利用区分等	利用実績			
		H25	H26	H27	H28
	学校開放利用回数(体育館)	348	348	208	196
	学校開放利用人数(体育館)	5212	5212	3053	2876
	学校開放利用回数(武道場)	61	61	134	108
	学校開放利用人数(武道場)	1321	1321	2661	2312
	生徒数	502	464	451	416
	普通学級数	15	14	14	12
特別支援学級数	3	3	3	5	
設置目的、基本方針	心身の発達に応じて、義務教育として行われる普通教育を施す場として中学校を設置するもの				
主な実施事業	・中学校教育課程 ・学校開放(体育館、武道場)				
現状と課題	H25年に普通教室棟1～3を耐震補強しており、第1体育館、第2体育館、格技室についても耐震改修を終えている。				
その他					



昇降口



特別教室棟 図書室



第1体育館



グラウンド



格技室



プール

# 施設概要調書

No. 8

施設名： 松代公民館

担当課： 家庭・地域学びの課

所在地	長野市松代町松代4番地3				
開設	昭和46年2月				
施設概要	講義室1、ホール、料理教室、和室、講義室2、講義室3				
指定管理者制度導入経過		公募・非公募	指定期間	指定管理者	
	なし				
施設利用状況 ( )は稼働率	利用区分等	利用実績			
		H25	H26	H27	H28
	利用者数	35,021	34,578	31,867	33,040
	(講義室1)	77.2	79.7	78.9	80.2
	(ホール)	94.7	96.7	89.4	96.9
	(料理教室)	25.3	19.5	29.7	27.6
	(図書コーナー)	/	/	66.9	64.1
	(和室)	52.9	44.0	56.4	63.2
	(講義室2)	51.0	47.6	60.0	45.1
	(講義室3)	61.3	57.1	56.9	57.4
(中間教室)	/	/	74.4	51.3	
設置目的、基本方針	<p>公民館は、市町村その他一定区域内の住民のために、実際生活に即する教育、学術及び文化に関する各種の事業を行い、もって住民の教養の向上、健康の増進、情操の純化を図り、生活文化の振興、社会福祉の増進に寄与することを目的とする。</p>				
主な実施事業	<p>定期講座を開設すること。                      討論会、講習会、講演会、実習会、展示会等を開催すること。                      記録、模型、資料等を備え、その利用を図ること。                      体育、レクリエーション等に関する集会を開催すること。                      各種の団体、機関等の連絡を図ること。                      その施設を住民の集会その他の公共的利用に供すること。                      貸館に関すること。</p>				
現状と課題	<ul style="list-style-type: none"> <li>・2階建ての施設</li> <li>・昭和46年竣工で、築46年。老朽化していて、修繕の必要箇所が多い。</li> <li>・高齢者は、エレベーターがないため2階の講義室は使いづらい。</li> <li>・駐車場が少ない。</li> </ul>				
その他					

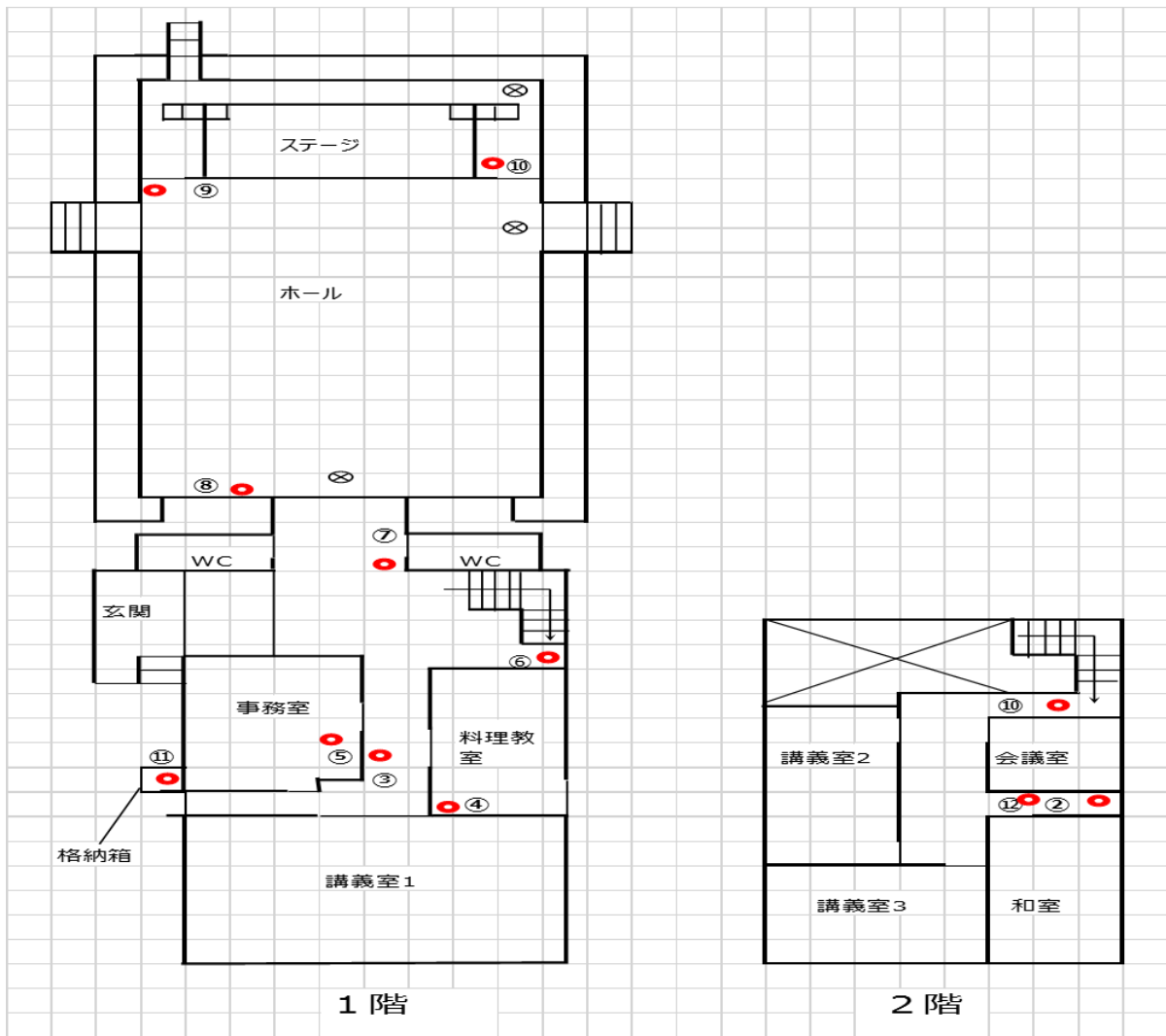

松代公民館外観



1階講義室1



1階料理教室



2階講義室2



2階講義室3



2階和室



体育館



# 施設概要調書

No. 9

施設名： 松代公民館寺尾分館

担当課： 家庭・地域学びの課

所在地	長野市松代町柴342番地7				
開設	平成元年3月				
施設概要	学習室、料理室、図書室、和室、集会室				
指定管理者制度導入経過		公募・非公募	指定期間	指定管理者	
	なし				
施設利用状況 ( )は稼働率	利用区分等	利用実績			
		H25	H26	H27	H28
	利用者数	2,092	1,979	2,044	2,245
	(学習室)	18.7	8.9	11.1	11.7
	(料理室)	1.1	3.1	6.1	4.7
	(図書室)	/	/	1.4	0.3
	(和室)	1.4	2.2	2.8	0.8
	(集会室)	7.5	10.3	9.2	9.2
設置目的、基本方針	<p>公民館は、市町村その他一定区域内の住民のために、実際生活に即する教育、学術及び文化に関する各種の事業を行い、もって住民の教養の向上、健康の増進、情操の純化を図り、生活文化の振興、社会福祉の増進に寄与することを目的とする。</p>				
主な実施事業	<p>定期講座を開設すること。                      討論会、講習会、講演会、実習会、展示会等を開催すること。                      記録、模型、資料等を備え、その利用を図ること。                      体育、レクリエーション等に関する集会を開催すること。                      各種の団体、機関等の連絡を図ること。                      その施設を住民の集会その他の公共的利用に供すること。                      貸館に関すること。</p>				
現状と課題	<p><small>*2階建ての施設</small></p> <ul style="list-style-type: none"> <li>・1階学習室は、寺尾小学校の放課後子どもプラザとして使用している。</li> <li>・老朽化が目立ち始めていて、修繕の必要箇所が増えつつある。</li> <li>・高齢者は、エレベーターがないため2階の会議室は使いづらい。</li> </ul>				
その他					

松代公民館寺尾分館

灯油タンク

【 1 F 】

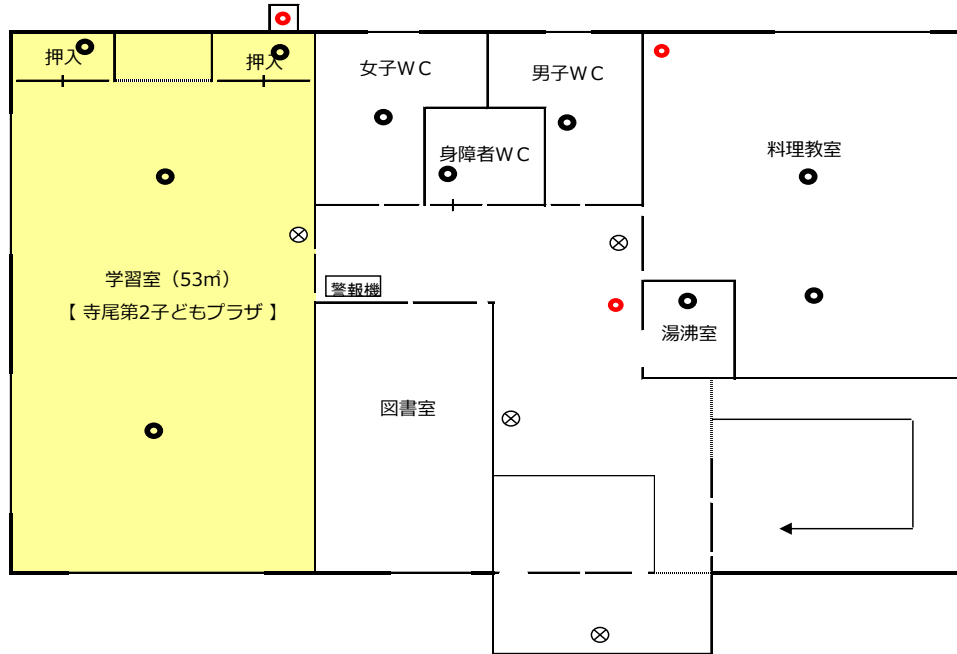

【 2 F 】

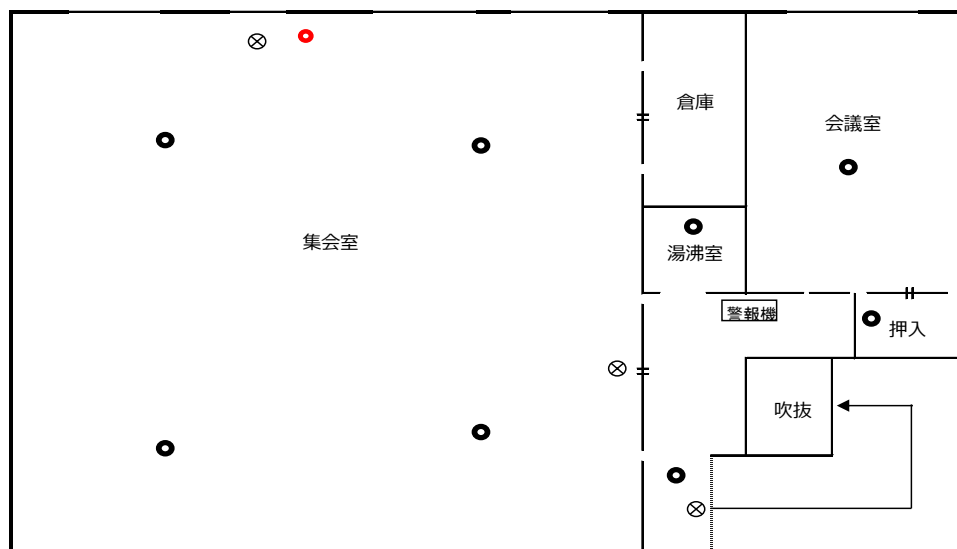

- 感知器
- ⊗ 誘導灯
- 消火器





寺尾分館外観



1階学習室



1階料理教室



2階会議室



2階集会室



# 施設概要調書

No.11

施設名：松代公民館清野分館

担当課： 家庭・地域学びの課

所在地	長野市清野1360番					
開設	平成元年四月					
施設概要	料理教室、小会議室、学習室、集会室					
指定管理者制度導入経過		公募・非公募	指定期間	指定管理者		
	なし					
施設利用状況 ( )は稼働率	利用区分等		利用実績			
			H25	H26	H27	H28
	利用者数		1,025	973	1,194	1,567
	(料理教室)		0.3	0.6	0.8	0.6
	(小会議室)		8.1	6.7	11.4	6.1
	(学習室)		1.1	2.8	5.0	0.6
		(集会室)	12	6.7	8.6	18.9
設置目的、基本方針	<p>公民館は、市町村その他一定区域内の住民のために、実際生活に即する教育、学術及び文化に関する各種の事業を行い、もって住民の教養の向上、健康の増進、情操の純化を図り、生活文化の振興、社会福祉の増進に寄与することを目的とする。</p>					
主な実施事業	<p>定期講座を開設すること。                  討論会、講習会、講演会、実習会、展示会等を開催すること。                  記録、模型、資料等を備え、その利用を図ること。                  体育、レクリエーション等に関する集会を開催すること。                  各種の団体、機関等の連絡を図ること。                  その施設を住民の集会その他の公共的利用に供すること。</p>					
現状と課題	<ul style="list-style-type: none"> <li>・2階建ての施設</li> <li>・老朽化が目立ち始めていて、修繕の必要箇所が増えつつある。</li> <li>・高齢者は、エレベーターがないため2階の会議室は使いづらい。</li> <li>・周辺の草取りや雪かきなどの管理が必要。</li> </ul>					
その他						

31 松代公民館清野分館

【 1F 】

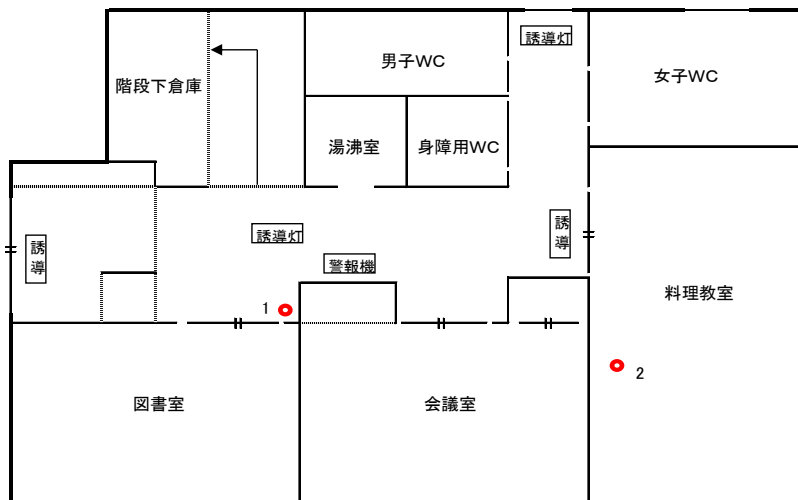

【 2F 】

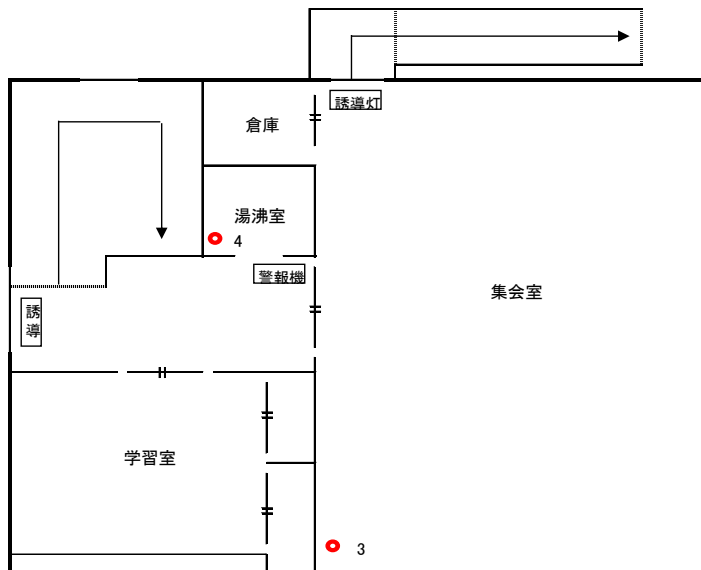

消火器台帳		確認日			H22.7.8	
	製造年	メーカー	品番	種類		
●	1	2014	ヤマト	YA-10X	粉末蓄圧10型3kg	
●	2	2014	ヤマト	YNL6	強化液6ℓ	
●	3	2014	ヤマト	YNL6	強化液6ℓ	
●	4	2014	ヤマト	YA-10X	粉末蓄圧10型3kg	



清野分館外観



1階会議室



1階料理教室



1階図書室



2階集会室



2階学習室



# 施設概要調書

No.12

施設名： 松代公民館西寺尾分館

担当課： 家庭・地域学びの課

所在地	長野市松代町西寺尾992番7				
開設	平成13年3月				
施設概要	集会室、料理教室、学習室、教室1. 2				
指定管理者制度導入経過		公募・非公募	指定期間	指定管理者	
	なし				
施設利用状況 ( )は稼働率	利用区分等	利用実績			
		H25	H26	H27	H28
	利用者数	2,304	2,475	2,608	2,653
	(集会室)	17.5	25.1	24.4	26.5
	(料理教室)	4.5	6.1	5.0	3.6
	(学習室)	12.5	8.1	12.2	12.0
	(教室1.2)	8.4	21.7	14.7	13.6
設置目的、基本方針	<p>公民館は、市町村その他一定区域内の住民のために、実際生活に即する教育、学術及び文化に関する各種の事業を行い、もって住民の教養の向上、健康の増進、情操の純化を図り、生活文化の振興、社会福祉の増進に寄与することを目的とする。</p>				
主な実施事業	<p>定期講座を開設すること。                  討論会、講習会、講演会、実習会、展示会等を開催すること。                  記録、模型、資料等を備え、その利用を図ること。                  体育、レクリエーション等に関する集会を開催すること。                  各種の団体、機関等の連絡を図ること。                  その施設を住民の集会その他の公共的利用に供すること。                  貸館に関すること。</p>				
現状と課題	<ul style="list-style-type: none"> <li>・2階建ての施設</li> <li>・地域公民館と兼用施設</li> <li>・比較的新しくまだ修繕の必要箇所は多くはない。</li> <li>・高齢者は、エレベーターがないため2階の会議室は使いづらい。</li> <li>・駐車場が少ない。</li> </ul>				
その他					

37 松代公民館西寺尾分館

【 1 F 】

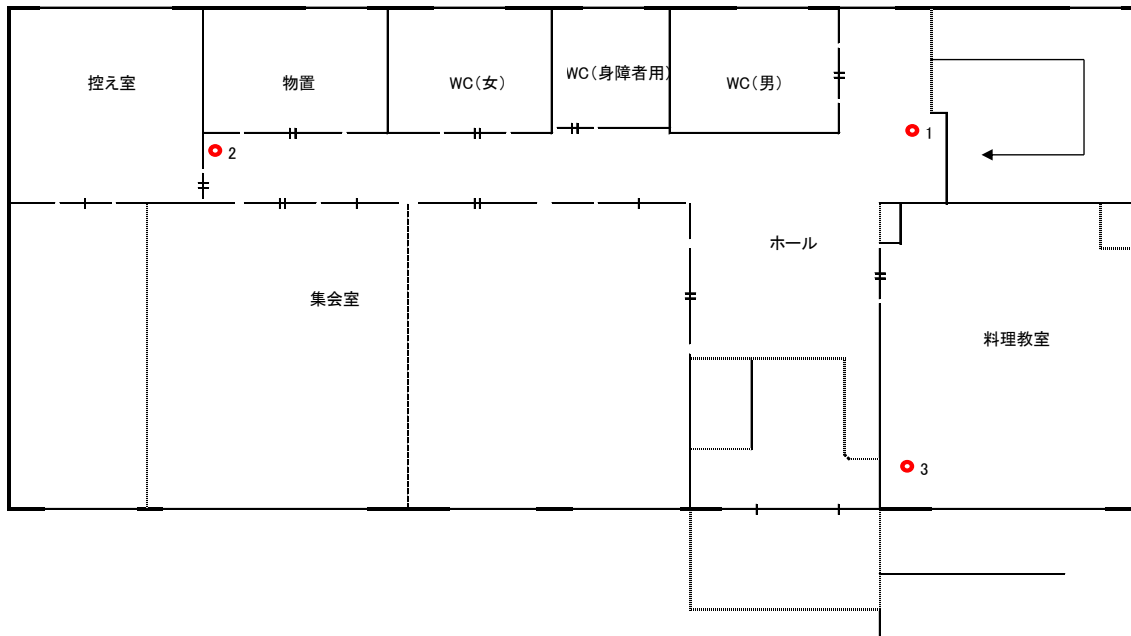

【 2 F 】

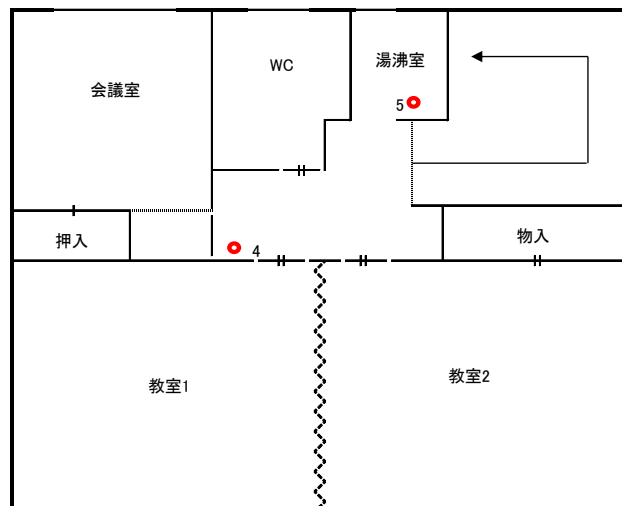

消火器台帳		確認日			
	製造年	メーカー	品番	種類	
●	1	2014	ヤマト	YA-10X	粉末蓄圧式10型
●	2	2014	ヤマト	YNL6	強化液6ℓ
●	3	2014	ヤマト	YA-10X	粉末加圧式10型
●	4	2014	ヤマト	YNL6	強化液6ℓ
●	5	2014	ヤマト	YA-10X	粉末加圧式10型





西寺尾分館外観



1階集会室



1階料理教室



2階会議室



2階教室1・2



# 施設概要調書

No.13

施設名： 松代公民館西条分館

担当課： 家庭・地域学びの課

所在地	長野市松代町西条3650番地					
開設	昭和53年6月					
施設概要	第1、2会議室、大会議室、料理室、					
指定管理者制度導入経過		公募・非公募	指定期間	指定管理者		
	なし					
施設利用状況 ( )は稼働率	利用区分等		利用実績			
			H25	H26	H27	H28
	利用者数		2,968	2,208	1,985	2,058
	(第1、2会議室)		19.8	18.4	10.6	12.0
	(大会議室)		12.8	13.4	14.2	14.2
	(料理室)		4.5	7.2	4.7	5.6
	(分室・会議室)		30.1	13.6	14.2	15.3
設置目的、基本方針	<p>公民館は、市町村その他一定区域内の住民のために、実際生活に即する教育、学術及び文化に関する各種の事業を行い、もって住民の教養の向上、健康の増進、情操の純化を図り、生活文化の振興、社会福祉の増進に寄与することを目的とする。</p>					
主な実施事業	<p>定期講座を開設すること。                  討論会、講習会、講演会、実習会、展示会等を開催すること。                  記録、模型、資料等を備え、その利用を図ること。                  体育、レクリエーション等に関する集会を開催すること。                  各種の団体、機関等の連絡を図ること。                  その施設を住民の集会その他の公共的利用に供すること。                  貸館に関すること。</p>					
現状と課題	<ul style="list-style-type: none"> <li>・JAとの共有施設で、2階部分のみ使用している。(JAはすでに撤退済)</li> <li>・老朽化が目立っている。</li> <li>・2階部分のみのため、高齢者が使いづらい。</li> </ul>					
その他						

32 松代公民館西条分館

【 2F 】

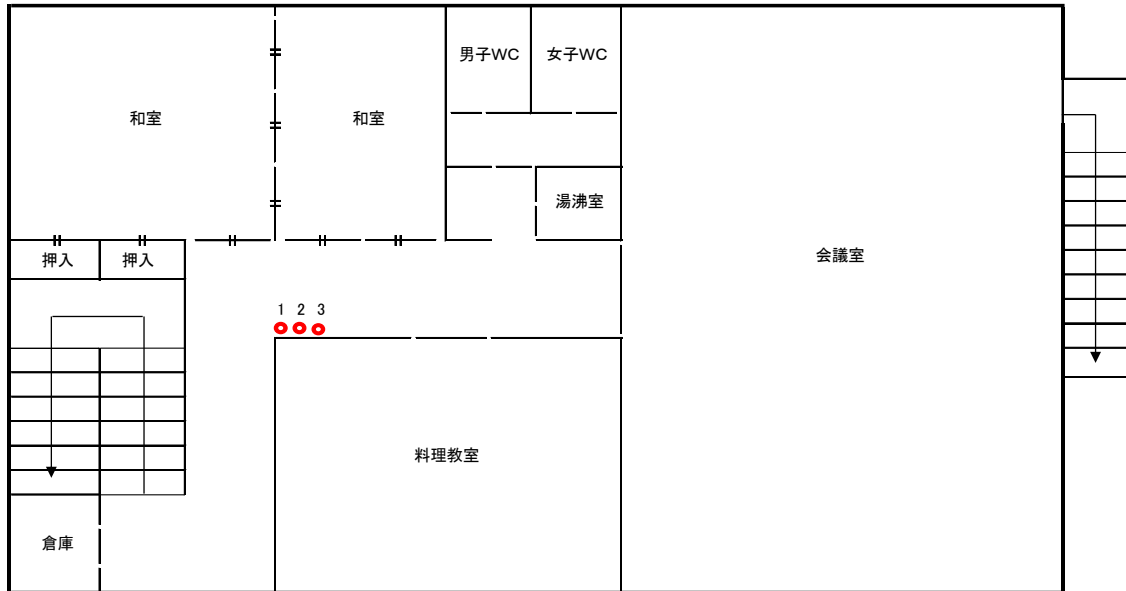



西条分館(2階部分)外観



2階和室(第1会議室)



2階和室(第2会議室)



2階会議室



2階料理教室



# 施設概要調書

No.14

施設名： 松代公民館西条分館分室

担当課： 家庭・地域学びの課

所在地	長野市松代町西条3731番2				
開設	平成17年				
施設概要	集会室				
指定管理者制度導入経過		公募・非公募	指定期間	指定管理者	
	なし				
施設利用状況	利用区分等	利用実績			
		H25	H26	H27	H28
	利用者数・稼働率については西条分館に計上				
設置目的、基本方針	<p>公民館は、市町村その他一定区域内の住民のために、実際生活に即する教育、学術及び文化に関する各種の事業を行い、もって住民の教養の向上、健康の増進、情操の純化を図り、生活文化の振興、社会福祉の増進に寄与することを目的とする。</p>				
主な実施事業	<p>定期講座を開設すること。                  討論会、講習会、講演会、実習会、展示会等を開催すること。                  記録、模型、資料等を備え、その利用を図ること。                  体育、レクリエーション等に関する集会を開催すること。                  各種の団体、機関等の連絡を図ること。                  その施設を住民の集会その他の公共的利用に供すること。                  貸館に関すること。</p>				
現状と課題	<p>西条分館が2階部分のみのため高齢者が使いづらいので、旧西条村役場(西条財産区所有)の1階の1部屋を分室として利用するために借りている。</p>				
その他					

33 松代公民館西条分館分室

【 1 F 】

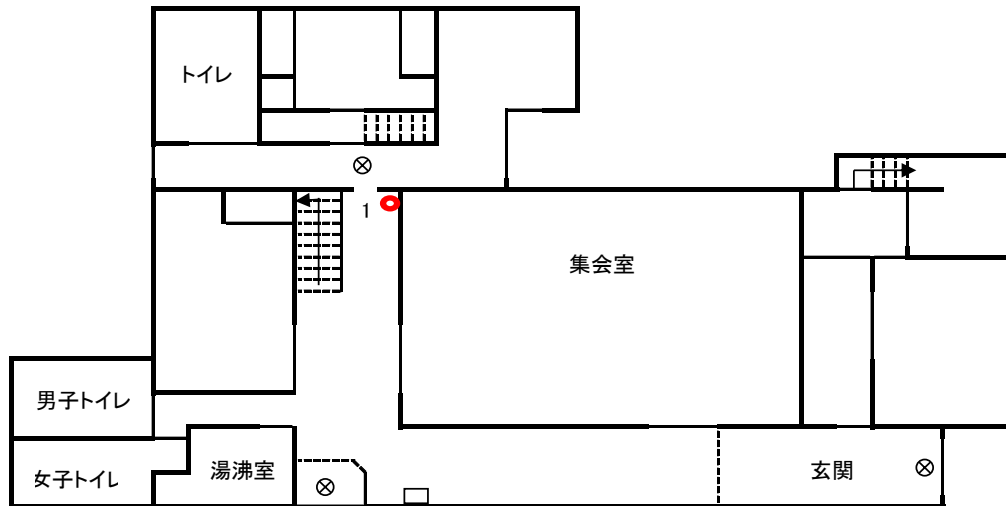

【 2 F 】

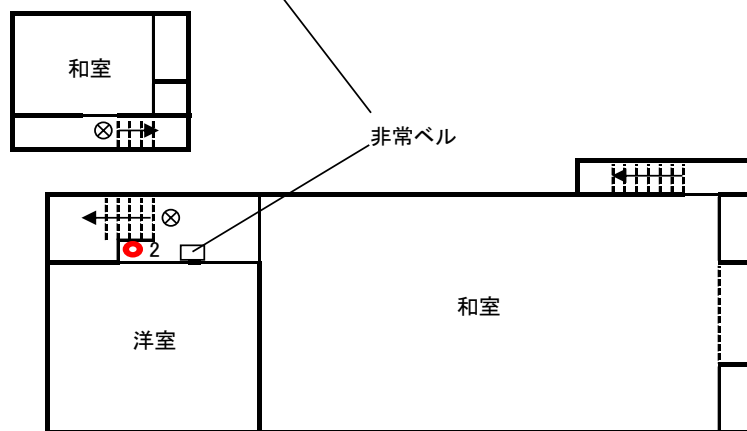

- 感知器
- ⊗ 誘導灯
- 消火器



西条分館分室(1階部分)外観



1階集会室



# 施設概要調書

No.15

施設名：松代公民館東条分館

担当課： 家庭・地域学びの課

所在地	長野市松代町東条2550番地1					
開設	平成12年3月					
施設概要	和室、学習室、集会室、料理室					
指定管理者制度導入経過		公募・非公募	指定期間	指定管理者		
	なし					
施設利用状況 ( )は稼働率	利用区分等		利用実績			
			H25	H26	H27	H28
	利用者数		8,051	8,791	8,498	9,341
	(和室 大・小)		12	15.3	30.8	24.5
	(学習室)		39	41.5	45.8	42.1
	(集会室)		78.6	85.8	81.9	76.9
	(料理室)		0.6	3.3	4.4	3.3
設置目的、基本方針	<p>公民館は、市町村その他一定区域内の住民のために、実際生活に即する教育、学術及び文化に関する各種の事業を行い、もって住民の教養の向上、健康の増進、情操の純化を図り、生活文化の振興、社会福祉の増進に寄与することを目的とする。</p>					
主な実施事業	<p>定期講座を開設すること。                  討論会、講習会、講演会、実習会、展示会等を開催すること。                  記録、模型、資料等を備え、その利用を図ること。                  体育、レクリエーション等に関する集会を開催すること。                  各種の団体、機関等の連絡を図ること。                  その施設を住民の集会その他の公共的利用に供すること。                  貸館に関すること。</p>					
現状と課題	<ul style="list-style-type: none"> <li>・平屋建ての施設</li> <li>・分館の中で一番新しく、修繕等の課題は現状のところ少ない。</li> <li>・駐車場が少ない。</li> </ul>					
その他						

### 35 松代公民館東条分館

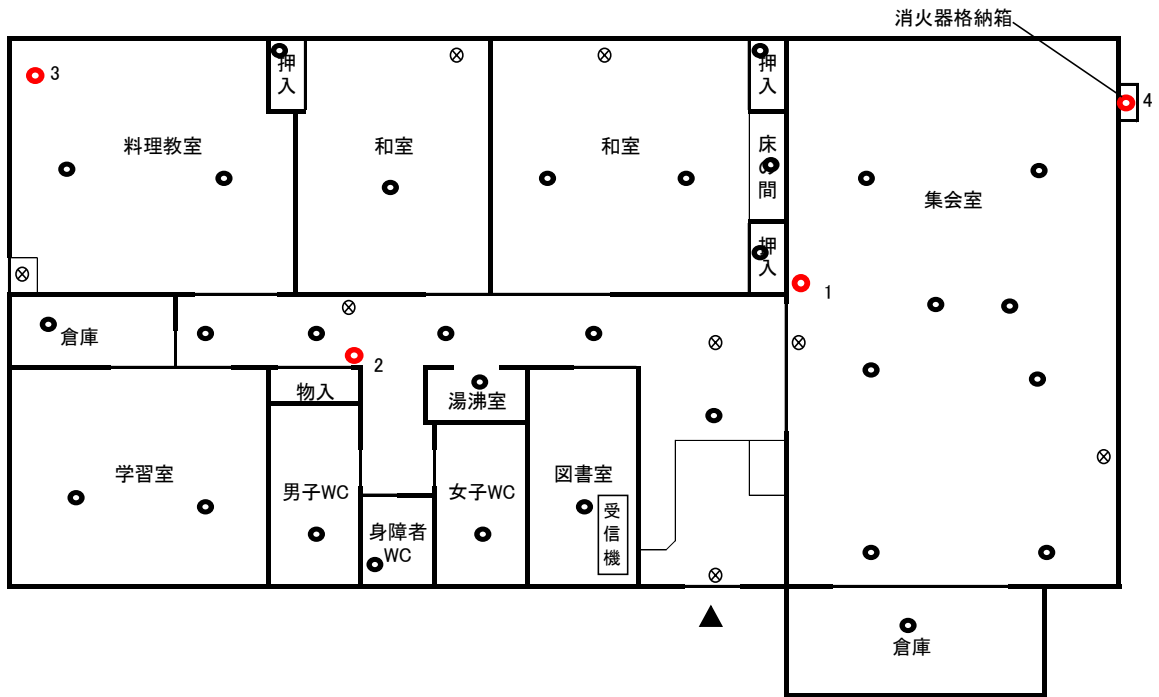

- 感知器
- ⊗ 誘導灯
- 消火器

消火器台帳		確認日		
番号	製造年	メーカー	品番	種類
1	2014	ヤマト	YA-10X	粉末蓄圧10型
2	2014	ヤマト	YNL3	強化液3ℓ
3	2014	ヤマト	YA-10X	粉末蓄圧10型
4	2014	ヤマト	YA-10X	粉末蓄圧10型



東条分館外観



学習室



集会室



料理教室



和室



和室



# 施設概要調書

No.16

施設名：松代公民館豊栄分館

担当課： 家庭・地域学びの課

所在地	長野市松代町豊栄5755番地2				
開設	昭和53年10月				
施設概要	大会議室、小会議室、料理室				
指定管理者制度導入経過		公募・非公募	指定期間	指定管理者	
	なし				
施設利用状況 ( )は稼働率	利用区分等	利用実績			
		H25	H26	H27	H28
	利用者数	3,551	2,564	3,363	2,734
	(大会議室)	33.7	27.9	36.1	26.2
	(小会議室)	8.1	5.3	6.7	9.7
	(料理室)	0.3	0.3	3.3	0.8
設置目的、基本方針	<p>公民館は、市町村その他一定区域内の住民のために、実際生活に即する教育、学術及び文化に関する各種の事業を行い、もって住民の教養の向上、健康の増進、情操の純化を図り、生活文化の振興、社会福祉の増進に寄与することを目的とする。</p>				
主な実施事業	<p>定期講座を開設すること。                  討論会、講習会、講演会、実習会、展示会等を開催すること。                  記録、模型、資料等を備え、その利用を図ること。                  体育、レクリエーション等に関する集会を開催すること。                  各種の団体、機関等の連絡を図ること。                  その施設を住民の集会その他の公共的利用に供すること。                  貸館に関すること。</p>				
現状と課題	<ul style="list-style-type: none"> <li>・JAとの共有施設で、2階部分のみ使用している。(JAはすでに撤退済)</li> <li>・老朽化が目立っていて、新築要望を市に陳情している。 (平成27年度、28年度)</li> <li>・2階部分のみのため、高齢者が使いづらい。</li> </ul>				
その他					

松代公民館豊栄分館

【 2 F 】

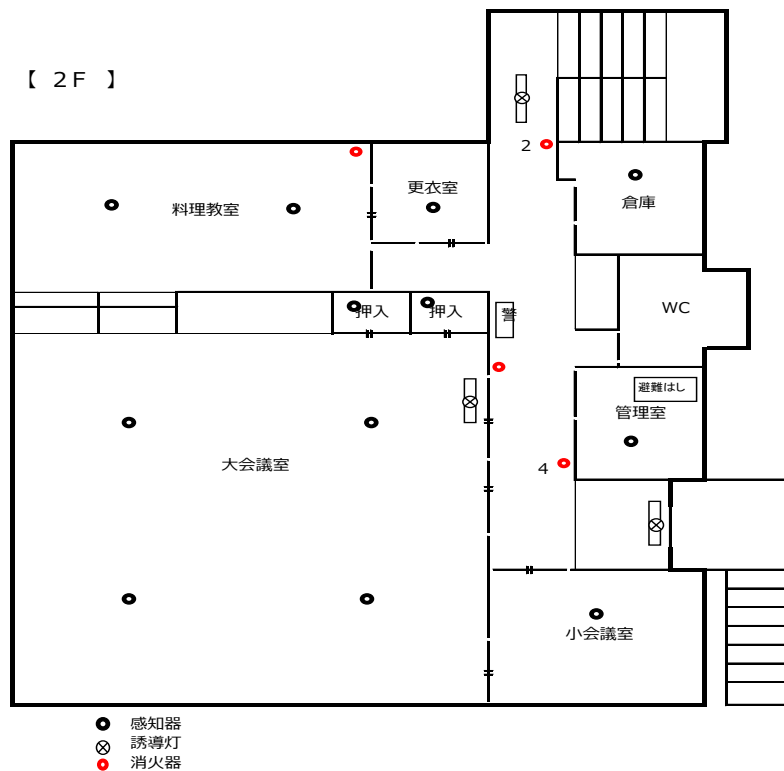

【 1 F 】 (JA部分)

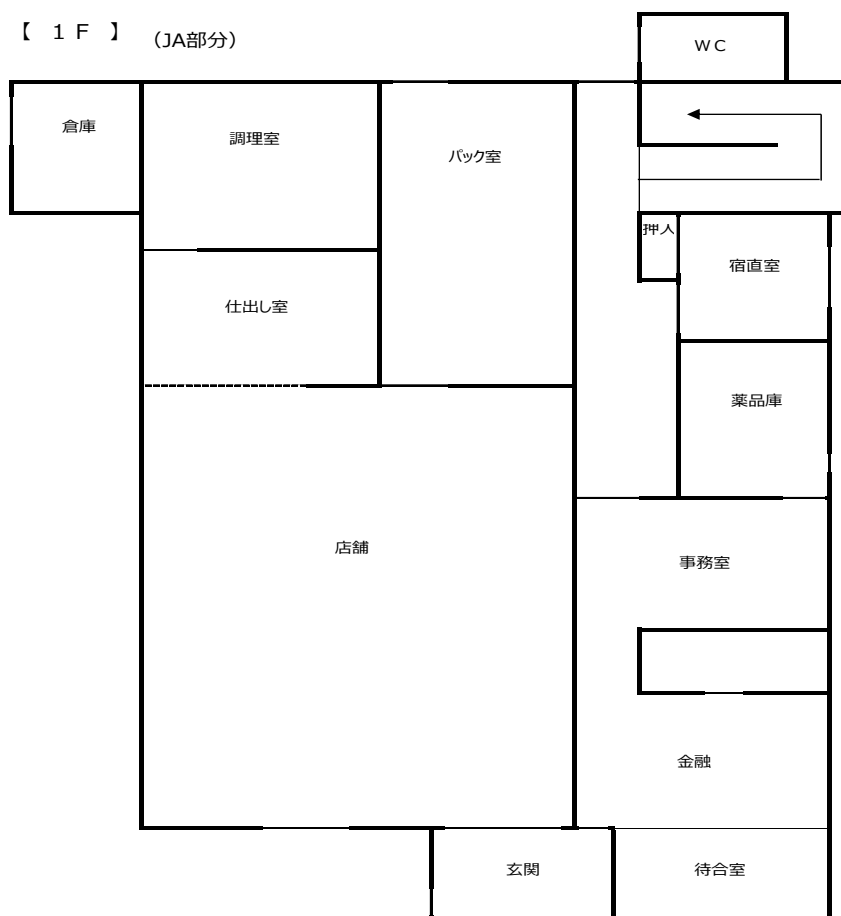



豊栄分館(2階部分)外観



2階への外階段



2階大会議室



2階小会議室



2階料理教室





# 施設概要調書

No.18

施設名： 松代人権同和教育集会所

担当課： 人権・男女共同参画課

所在地	長野市松代町西条3875番地の1				
開設	昭和54年4月				
施設概要	大会議室 1 小会議室 1 調理室 1 学習室 1 トイレ				
指定管理者制度導入経過		公募・非公募	指定期間	指定管理者	
	第1期	非公募	平成18年4月～平成20年3月	松代人権同和教育集会所運営委員会	
	第2期	非公募	平成20年4月～平成23年3月	松代人権同和教育集会所運営委員会	
	第3期	非公募	平成23年4月～平成28年3月	松代人権同和教育集会所運営委員会	
施設利用状況	利用区分等	利用実績			
		H25	H26	H27	H28
	利用者数	464	240	327	420
設置目的、基本方針	<p>人権同和問題の理解と認識を深め、地域住民の社会教育活動を助長する</p> <p>※ 長野市人権同和教育集会所の設置及び管理に関する条例</p>				
主な実施事業	<ul style="list-style-type: none"> <li>・人権同和問題の理解と認識を深める事業</li> <li>・地域住民の教養を高め、生活の改善を図る事業</li> <li>・その他設置目的を達成するために必要な事業</li> </ul> <p>※ 長野市人権同和教育集会所の設置及び管理に関する条例施行規則</p>				
現状と課題	<p>築30年以上が経過していて、施設の老朽化が進んでおり、公共施設マネジメントに基づく、今後の施設のあり方について検討が必要となっている。</p>				
その他	<p>駐車場(長野市所有)363.16㎡ H6.3取得</p>				



# 施設概要調書

No.19

施設名：大室人権同和教育集会所

担当課：人権・男女共同参画課

所在地	長野市松代町大室663番地の2				
開設	昭和57年4月				
施設概要	集会室 1 学習室 1 倉庫 1 調理室 1 トイレ				
指定管理者制度導入経過		公募・非公募	指定期間	指定管理者	
	指定管理 導入経過なし				
施設利用状況	利用区分等	利用実績			
		H25	H26	H27	H28
	利用者数	350	340	280	192
設置目的、基本方針	人権同和問題の理解と認識を深め、地域住民の社会教育活動を助長する ※ 長野市人権同和教育集会所の設置及び管理に関する条例				
主な実施事業	・人権同和問題の理解と認識を深める事業 ・地域住民の教養を高め、生活の改善を図る事業 ・その他設置目的を達成するために必要な事業 ※ 長野市人権同和教育集会所の設置及び管理に関する条例施行規則				
現状と課題	築30年以上が経過していて、施設の老朽化が進んでおり、公共施設マネジメントに基づく、今後の施設のあり方について検討が必要となっている。				
その他					

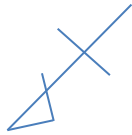

# 施設概要調書

No.20

施設名：松代文化ホール

担当課：庶務課

所在地	長野市松代町松代515番地2					
開設	1989年7月					
施設概要	鉄筋コンクリート 地上3階、地下1階 敷地面積 5,746.63㎡ 延べ床面積 1,962.48㎡ 大ホール1(328席) 楽屋2、練習室1					
指定管理者制度導入経過		公募・非公募	指定期間	指定管理者		
		公募	平成18年4月1日～平成20年3月31日	(株)コンペンションリンクージ		
		公募	平成20年4月1日～平成32年3月30日	(株)Dynamics		
施設利用状況		利用区分等	利用実績			
			H25	H26	H27	H28
		大ホール・練習室	15,740	18,660	13,519	15,374
設置目的、基本方針	<ul style="list-style-type: none"> <li>・文化の振興及び市民の交流促進</li> </ul>					
主な実施事業	<ul style="list-style-type: none"> <li>・自主事業として、コンサート、音楽教室等の企画運営</li> <li>・貸館事業</li> </ul>					
現状と課題	<ul style="list-style-type: none"> <li>・設備の老朽化</li> <li>・平成30年度には、ホール天井耐震化工事を実施予定</li> </ul>					
その他	<ul style="list-style-type: none"> <li>・音響に配慮したホールを有しており、篠ノ井市民会館閉館後の長野市南部の拠点ホールとしての役割</li> </ul>					



# 施設概要調書

No.21

施設名：象山記念館

教育委員会文化財課  
担当課：松代文化施設等管理事務所

所在地	長野市松代町松代1446番地6				
開設	昭和42年4月				
施設概要	開設時の旧館及び昭和63年9月開館の新館により構成 旧館1階 受付・便益施設(S40年建) 旧館2階 倉庫・資料収蔵室 新館1階 展示室				
指定管理者制度導入経過	公募・非公募	指定期間	指定管理者		
施設利用状況	利用区分等	利用実績			
		H25	H26	H27	H28
	入館者数	11,198	8,328	9,153	8,622
設置目的、基本方針	施設は象山殉難100年を機に設立された「象山先生百年祭奉賛会」が、記念事業として建設(S40年9月)し、S42年3月に長野市に寄贈されたもの。 佐久間象山の遺墨・遺品の展示公開施設				
主な実施事業	維新の先覚者である佐久間象山の遺墨、遺品の展示公開 常設展示 佐久間象山とその時代(年4回展示替え) 特別展 「佐久間象山遺墨コレクション」寄贈記念特別展 ギャラリートークの開催				
現状と課題	全国から象山ファンが訪れているが、年間入館者は、1万人前後での推移に留まる。真田宝物館等の中心施設から遠方に位置するため、観光客の回遊が少ない。 老朽化が進み、設備の更新等、現状維持には大きな経費負担が予想される。				
その他	施設・設備の老朽化、機能不足などから今後の在り方について検討を要する施設である。 長野市公共施設等総合管理計画では「真田宝物館に機能を統合して施設を廃止(真田宝物館の改修整備に併せて検討)」と位置付けている。 耐震診断未実施				



旧館1階展示室



新館展示室



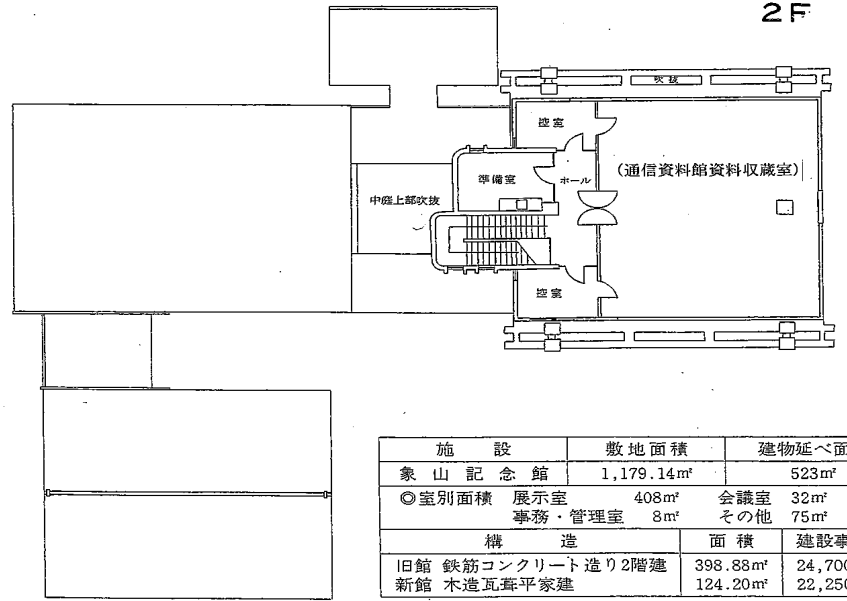
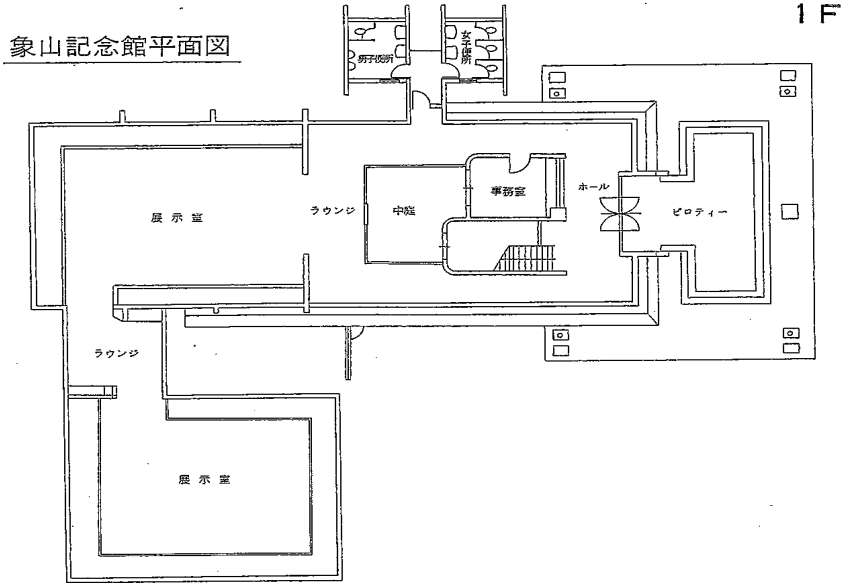

施設	敷地面積	建物延べ面積
象山記念館	1,179.14㎡	523㎡
◎室別面積	展示室 408㎡ 事務・管理室 8㎡	会議室 32㎡ その他 75㎡
構造	面積	建設事業費
旧館 鉄筋コンクリート造り2階建	398.88㎡	24,700千円
新館 木造瓦葺平家建	124.20㎡	22,250千円



# 施設概要調書

No.22

施設名：真田宝物館

教育委員会文化財課  
担当課：松代文化施設等管理事務所

所在地	長野市松代町松代4番地1				
開設	昭和44年7月				
施設概要	<p>開設時の旧館、昭和52年11月開館の新館及び収蔵庫(昭和63年3月)により構成(旧館は、旧松代高校の校舎を転用、S38年建)</p> <p>新館及び旧館2階(一部中2階) 展示室(4区画)</p> <p>新館1階 受付・ロビー・倉庫・便益施設</p> <p>旧館1階 事務室・体験スペース(わくわくルーム)</p>				
指定管理者制度導入経過		公募・非公募	指定期間	指定管理者	
施設利用状況	利用区分等	利用実績			
		H25	H26	H27	H28
	入館者数	54,322	58,891	105,273	223,151
				(御開帳・プレ真田丸)	(真田丸)
設置目的、基本方針	<p>S41年に譲渡を受けた、真田家重代の膨大で貴重な資料の収蔵管理と展示公開のため開設され、資料活用により、学術文化の振興、教育普及を図る博物館施設であると同時に、関連施設とともに松代地域の観光拠点として位置付けられている。</p>				
主な実施事業	<ul style="list-style-type: none"> <li>・収蔵資料の調査研究、修理修復、保存管理</li> <li>・真田家を軸にしたテーマ展示／ 特別企画展(1回)、企画展(3回)</li> <li>・常設展示／真田家の歴史と文化、大名道具の展示 (年4回展示替)</li> <li>・ギャラリートーク、講演会、ワークショップ等の開催</li> <li>・文化財ボランティアの育成、活動推進</li> </ul>				
現状と課題	<p>県外観光客の利用が主であり、H28年度はNHK大河ドラマ「真田丸」の効果により突出した入館者数を記録した。現在は落ち着きを見せているが、平年以上の入館者を数えている。貴重な収蔵資料の適切な管理・研究機関として博物館機能の充実を要するとともに、興味深い企画展示等により地域の観光資源の核としての役割が求められている。</p>				
その他	<p>施設の老朽化、狭隘、機能不足などから施設の建て替えについて構想されているが、現在進められている松代城跡第2期整備後の真田公園も含めた再編整備を目指す構想であることから、具体化まではかなりの時間を要する。</p> <p>耐震診断未実施</p>				



外観  
(左端 旧館)



受付・ロビー周辺

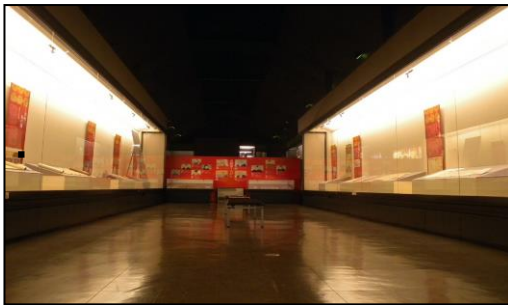

新館中二階展示室



新館二階展示室



旧館一階 わくわくルーム

真田宝物館平面図

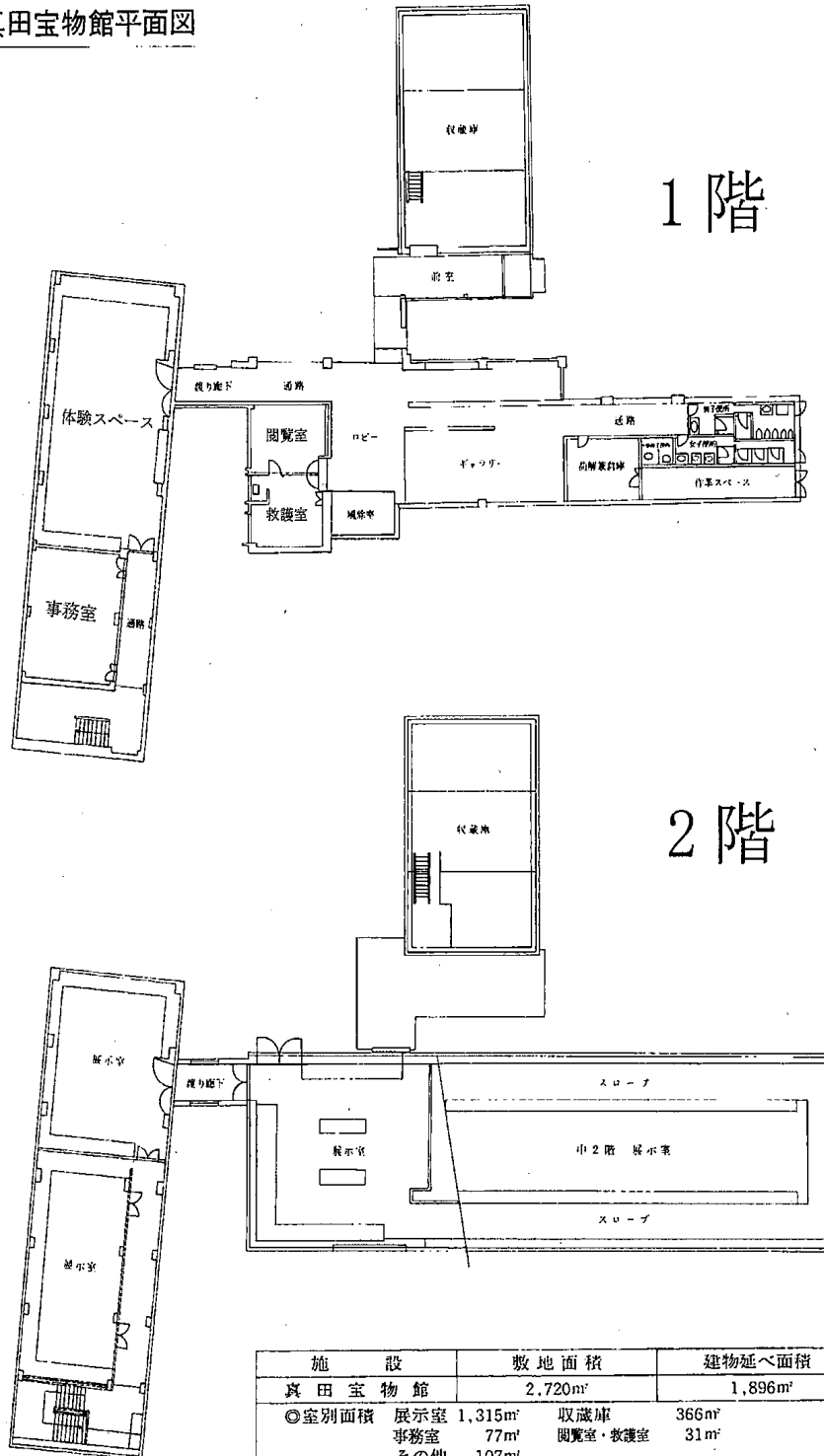

施設	敷地面積	建物延べ面積	
真田宝物館	2,720㎡	1,896㎡	
◎室別面積	展示室 1,315㎡ 事務室 77㎡ その他 107㎡	取蔵庫 366㎡ 閲覧室・救護室 31㎡	
	構 造	面積	建設事業費
旧館(改造費)	鉄筋コンクリート造り2階建	606.16㎡	7,800千円
新館	鉄筋コンクリート造り一部2階建	923.27㎡	169,000千円
取蔵庫	鉄骨2階建(高床式)	366.21㎡	61,450千円



# 施設概要調書

No.23

施設名：大室古墳群史跡整備事業(大室古墳館)

担当課：教育委員会 文化財課  
(埋蔵文化財センター)

所在地	長野市松代町大室310				
開設	平成14年7月7日				
施設概要	エントランスホール1室・前室1室・展示室1室 管理収納作業室1室 トイレ1棟(男女及び多目的) 四阿1棟、広場、駐車場				
指定管理者制度導入経過		公募・非公募	指定期間	指定管理者	
施設利用状況	利用区分等	利用実績			
		H25	H26	H27	H28
	入館者数	3,501人	4,156人	4,116人	4,138人
設置目的、基本方針	史跡大室古墳群のガイダンス施設 見学者に大室古墳群に関わる基本情報を提供するとともに、広大な史跡見学の参集(起点)・解散(終点)の場としてトイレ・駐車場等を備える利便施設を設置し、史跡整備事業におけるベース基地としても併せて使用する。				
主な実施事業	開館期間 4月1日から11月30日(12月1日～3月31日は冬期閉館) ・企画展示(速報展示) 毎年10月下旬から11月末日まで ・大室古墳群まつり(地元主催) 毎年10月下旬の日曜日				
現状と課題	開館15年が経過し、設備等に徐々に劣化がみられるようになってきた。大規模を含む修繕計画の策定が今後の課題となっている。				
その他	館の運営管理は大室古墳館協力会(地元任意団体)へ委託。				



写真1 施設外観



写真2 展示室（説明パネル）



写真3 展示室（映像コーナー）



図1 施設見取り図



# 施設概要調書

No.24

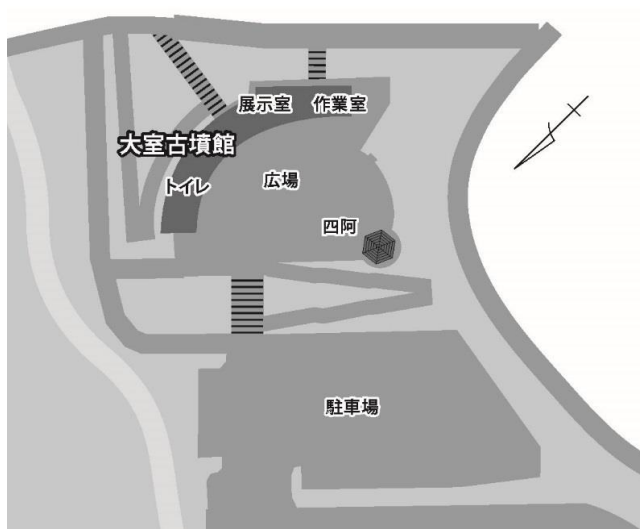
施設名：国民宿舎松代荘

担当課：観光振興課

所在地	長野市松代町東条3541番地					
開設	昭和39年8月					
施設概要	客室 36(152人収容)、浴室、日帰り入浴専用(内湯、露天風呂 男女各1) 宿泊者専用(内湯、露天風呂 男女各1)、大広間 1、宴会場 2、休憩室 1 多目的ルーム 1、カラオケルーム 1、レストラン 1、売店 1					
指定管理者制度導入経過		公募・非公募	指定期間	指定管理者		
	前々回	非公募	平成21年4月～平成24年3月	(社)長野市開発公社		
	前回	非公募	平成24年4月～平成25年3月	(社)長野市開発公社		
	現在	非公募	平成25年4月～平成30年3月	(一社)長野市開発公社		
施設利用状況	利用区分等		利用実績			
			H25	H26	H27	H28
	宿泊利用		23,201人	22,162人	22,698人	22,347人
	休憩利用(休憩・一般入浴)		169,514人	170,154人	171,957人	165,883人
設置目的、基本方針	<p><b>【設置目的】</b>                      自然とのふれあいを増進するための拠点施設及び健全な保健休養のための場として、温泉を利用した市民及び観光客の保養と健康増進に資することを目的とする。</p> <p><b>【基本方針】</b>                      指定管理者の創意工夫に基づいた管理運営により、質の高いサービスを利用者に提供するとともに、利用者が世代を超えて交流できる、地域に根ざした施設となることを目指す。また、松代地域の観光拠点として、市民及び観光客が足を運びたいと思える施設運営を目指す。</p>					
主な実施事業	宿泊：客室全36室(152名収容)、外来入浴：午前10時～午後10時 日帰り宴会：午前10時～午後3時					
現状と課題	平成10年12月の新館竣工から約20年経過しており、設備面の改修が必要となってきた。 3～5名定員の客室構造が、近年の宿泊客ニーズに対応できていない。 慢性的な駐車場不足となっている。					
その他						

外観

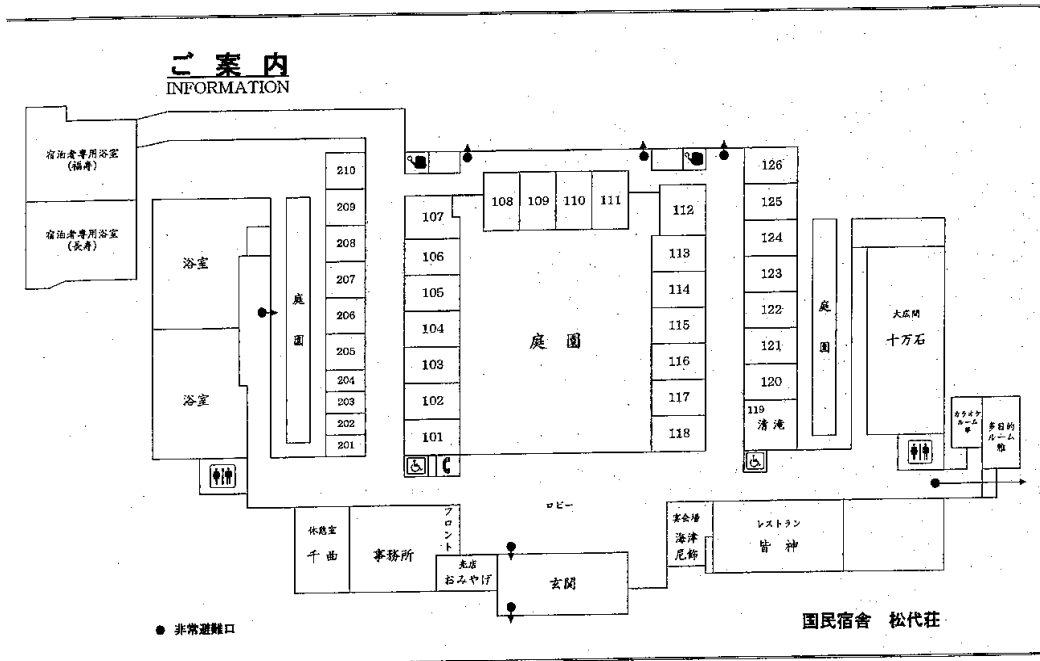

# 施設概要調書

No.25

施設名：長野市松代東条市民農園

担当課：農林部 農業政策課

所在地	長野市松代町東条3341番地1				
開設	平成8年4月				
施設概要	総面積…3,827㎡ 区画数…30区画(90～92㎡) 利用料…92円/㎡ 休憩棟…木造平屋建1棟 駐車場…12台 灌水施設…灌水ポンプ・立上り4本				
指定管理者制度導入経過		公募・非公募	指定期間	指定管理者	
	第1期	公募	平成20年4月～平成23年3月	(社)長野市農業公社	
	第2期	公募	平成23年4月～平成28年3月	(一社)長野市農業公社	
	第3期	公募	平成28年4月～平成33年3月	(一社)長野市農業公社	
施設利用状況	利用区分等	利用実績			
		H25	H26	H27	H28
	利用区画数	30区画	30区画	30区画	30区画
設置目的、基本方針	市民が野菜作りを楽しむ憩いの場や余暇利用の場を提供し、食への関心と農業への理解を深めてもらう。				
主な実施事業	<ul style="list-style-type: none"> <li>・農園管理</li> <li>・野菜栽培講習会</li> </ul>				
現状と課題	市街地から近いため利用率は100%を維持している。施設が老朽化しており修繕が必要となっている。				
その他					



# サラダパーク松代東条

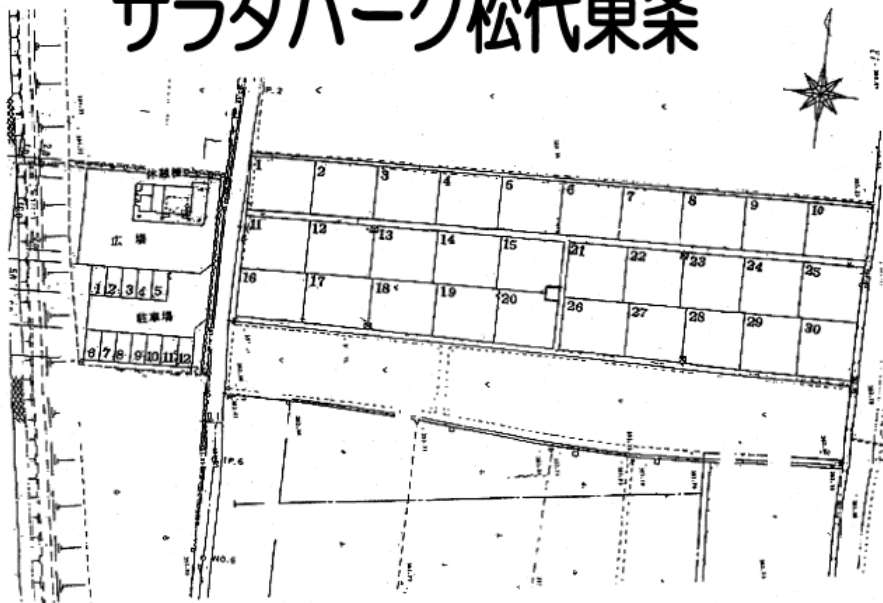

# 施設概要調書

No.26

施設名：長野市農業研修センター

担当課：農林部農業政策課

所在地	長野市松代町東寺尾3245番地				
開設	平成29年4月				
施設概要	○研修棟 ・研修室1、事務室1、相談室1、男女更衣室各1 ○倉庫棟(トラクターほか農機具収納用)				
指定管理者制度導入経過		公募・非公募	指定期間	指定管理者	
	(直営)				
施設利用状況	利用区分等	利用実績			
		H25	H26	H27	H28
設置目的、基本方針	農業に関する研修の機会を提供すること等により多様な人材を新たな農業の担い手として育成し、もって農業の振興に資するため。				
主な実施事業	・新たな担い手育成コース(通年) ・野菜づくり初級コース(4~11月) ・野菜づくり中級コース(通年) ・その他市民、農業者向け講座(随時)				
現状と課題					
その他					

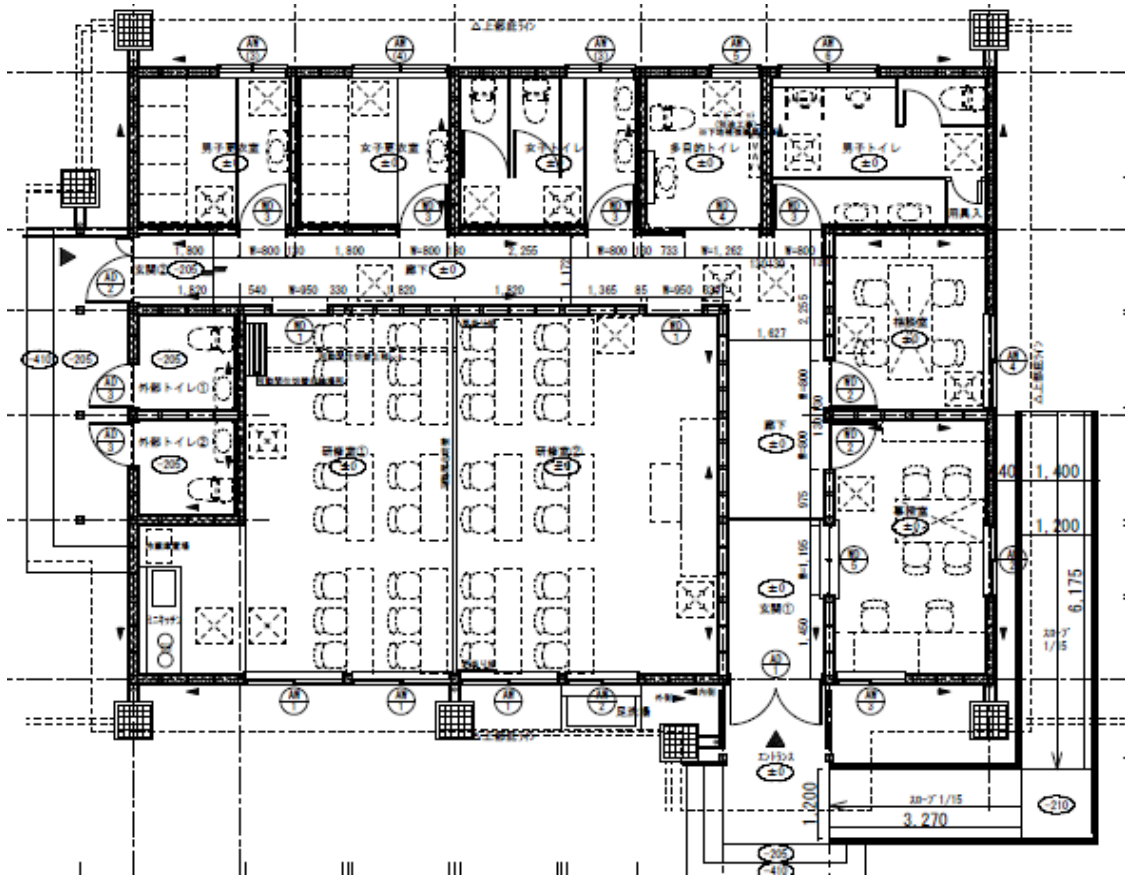

# 施設概要調書

No.27

施設名：長野市営松代体育館

担当課：スポーツ課

所在地	長野市松代町西条3838番地				
開設	昭和57年5月				
施設概要	体育室825.88平方メートル(バスケットボール1面、バレーボール(9人制)1面、バレーボール(6人制)2面、バドミントン4面、ソフトバレーボール4面、ソフトテニス4面、卓球10面)				
指定管理者制度導入経過		公募・非公募	指定期間	指定管理者	
	第1期	公募	平成19年4月～平成21年3月	(株)フクシ・エンタープライズ	
	第2期	公募	平成21年4月～平成24年3月	(株)フクシ・エンタープライズ	
	第3期	公募	平成24年4月～平成29年3月	(株)フクシ・エンタープライズ	
施設利用状況	利用区分等	利用実績			
		H25	H26	H27	H28
	利用コマ数	1629	1734	1548	1813
	利用人数	26730	19051	23929	18349
設置目的、基本方針	市民の健康増進を図り、スポーツ及びレクリエーションを普及するため。				
主な実施事業					
現状と課題	利用率は80%を超え(平成28年度は86.9%)しており、多くの市民に活用されている。 建設後37年が経過し、今後、維持補修経費の増加が見込まれる。				
その他	平成28年度までは指定管理施設であったが、経費節減を目的として、平成29年度から直営施設へ移行した。				





# 施設概要調書

No.28

施設名：長野市営青垣公園市民プール

担当課：スポーツ課

所在地	長野市松代町西条3872番地1					
開設	平成7年3月					
施設概要	25m変形プール 7コース、スライダープール2連(44m円筒型 63m半円筒型)、ちびっこプール、親水エリア					
指定管理者制度導入経過		公募・非公募	指定期間	指定管理者		
	第1期	公募	平成19年4月～平成21年3月	(株)フクシ・エンタープライズ		
	第2期	公募	平成21年4月～平成24年3月	(株)フクシ・エンタープライズ		
	第3期	公募	平成24年4月～平成29年3月	(株)フクシ・エンタープライズ		
	第4期	公募	平成29年4月～平成34年3月	(株)フクシ・エンタープライズ		
施設利用状況	利用区分等		利用実績			
			H25	H26	H27	H28
	利用人数		25,059人	25,469人	29,152人	32,989人
設置目的、基本方針	<p>設置目的：市民が健康で生き生きと心豊かな生活を送るため、生涯体育の観点から身近にスポーツ・レクリエーションを楽しめる場を提供し、市民の生きがい・健康づくりに貢献するもの。</p> <p>基本方針：指定管理者の創意工夫に基づいた管理運営により、全ての利用者に質の高いサービスと、安全で快適な環境を提供することにより、利用率向上を求める。</p>					
主な実施事業	施設貸出(一般利用) スポーツ教室の開催					
現状と課題	屋外プールで市内で一番の利用者数であり、多くの市民に利用されている。 建設後22年が経過し、今後、維持補修経費の増加が見込まれる。					
その他						



# 施設概要調書

No.29

施設名：松代老人憩いの家

担当課：保健福祉部 高齢者福祉課

所在地	長野市松代町東条3595番地				
開設	昭和45年4月(昭和54年12月 主棟設置)				
施設概要	大広間 静養室2室 浴室2室 脱衣所2室 事務室等				
指定管理者制度導入経過		公募・非公募	指定期間	指定管理者	
	第3期	非公募	平成24年4月～平成25年3月	一般社団法人 長野市開発公社	
	第4期	非公募	平成25年4月～平成29年3月	一般社団法人 長野市開発公社	
	第5期	非公募	平成29年4月～平成34年3月	一般社団法人 長野市開発公社	
施設利用状況	利用区分等	利用実績			
		H25	H26	H27	H28
	年間利用者(人)	33,864人	33,761人	32,315人	30,653人
設置目的、基本方針	高齢者の相互交流・教養の向上、レクリエーション等の場として、心身の健康増進を図る。				
主な実施事業	入浴業務 はり・マッサージ事業 自主事業				
現状と課題	施設及び設備の老朽化や耐震補強の対応が必要となっている。また、利用者の多くが入浴を目的にしており、民間入浴施設の整備が進む中、利用者が固定化するとともに減少傾向にある。隣接する国民宿舎松代荘、保健保養訓練センターと一体化した施設運営を検討するとともに、利用者ニーズの変化を見込んだサービスの適正化を図ることが課題となっている。				
その他					

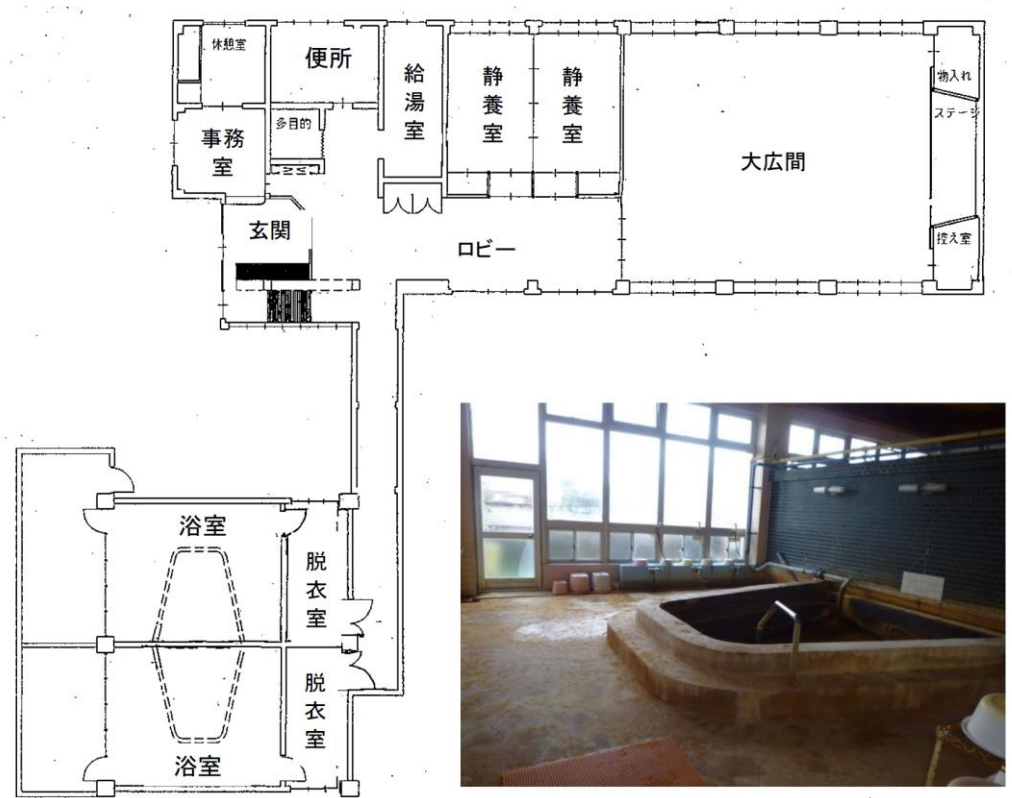

# 施設概要調書

No.30

施設名：長野市ふたば園分園

担当課：障害福祉課

所在地	長野市松代町東条2450番地2					
開設	昭和63年1月(旧まつば学園)					
施設概要	作業室1 作業室(兼多目的室)1 静養室1 更衣室2 事務室(兼相談室)1					
指定管理者制度導入経過		公募・非公募	指定期間	指定管理者		
	第1期	非公募	H18.4.1～H23.3.31	社会福祉法人 長野市社会事業協会		
	第2期	非公募	H23.4.1～H28.3.31	社会福祉法人 長野市社会事業協会		
	第3期	非公募	H28.4.1～H33.3.31	社会福祉法人 長野市社会事業協会		
施設利用状況	利用区分等		利用実績(日平均:人)			
			H25	H26	H27	H28
	就労移行支援		5.7	6.3	0	0
	就労継続支援B型		30.7	32.5	37.2	36
設置目的、基本方針	生産活動その他の活動の機会の提供を通じて、就労に必要な知識や能力向上に必要な訓練等を行い、及び就労の機会を提供することにより、障害者の就労を支援する。					
主な実施事業	<ul style="list-style-type: none"> <li>・就労移行支援</li> <li>・就労継続支援B型</li> </ul>					
現状と課題	就労支援施設として、これまで以上に利用者の工賃アップと就労に結び付けるための総合的な支援を期待する。					
その他						



(参考様式1)

平面図

事業所の名称	障害者福祉施設長野市ふたば園分園
--------	------------------

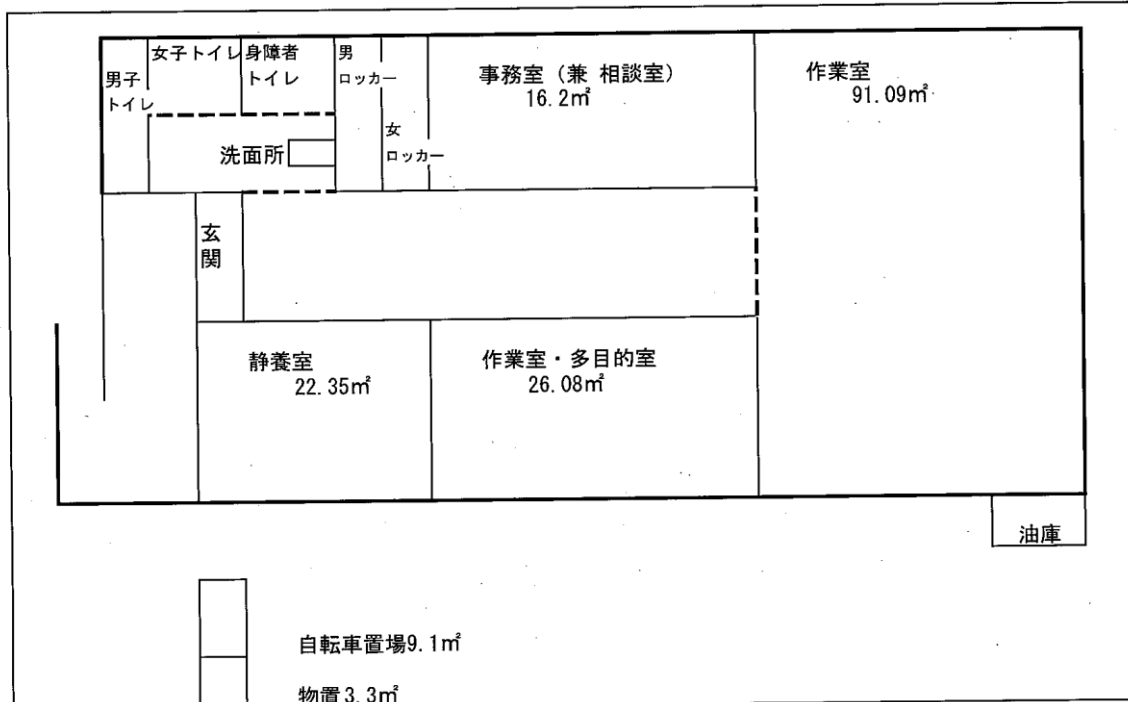

備考1 各室の用途及び面積を記載してください。

2 当該事業所の専用部分と他の事業所等との共用部分がある場合はそれぞれ色分けする等して使用関係を分かり易く表示してく

# 施設概要調書

No.30

施設名：長野市松代保健センター

保健福祉部  
担当課：・保健所健康課  
・高齢者福祉課

所在地	長野市松代町東条3580番地1				
開設	平成16年10月				
施設概要	<p>※本施設は「松代保健福祉センター」として建てられた複合施設</p> <p>・松代保健センター 事務室1、診察室1、相談室2、訓練室2、多目的室1 栄養指導室1、その他共用(トイレ、更衣室等)</p> <p>・松代ふれあい交流ひろば 教養娯楽室1、交流集会室1</p>				
指定管理者制度導入経過		公募・非公募	指定期間	指定管理者	
		・松代保健センター(市直営) ・松代ふれあい交流ひろば(委託)			
施設利用状況	利用区分等	利用実績(人)			
		H25	H26	H27	H28
	保健センター利用者数※	6,872	7,231	7,754	8,971
	ふれあい交流ひろば利用者数	8,666	9,632	9,497	10,516
	※交流ひろばの利用者が保健センターを使用する場合は重複カウントされる				
設置目的、基本方針	<p>・松代保健センター 市民の健康の保持及び増進と保健衛生の向上を図る</p> <p>・松代ふれあい交流ひろば 地域福祉活動の促進と、高齢者の福祉の増進を図る</p>				
主な実施事業	<p>・松代保健センター 健康診査事業(生活習慣病予防等)、健康づくり事業(健康教育等) 予防接種事業、母子保健事業、健康相談事業、保健指導事業など</p> <p>・松代ふれあい交流ひろば 高齢者を対象とした健康・教養・レクリエーション等の講座の開催 地域福祉活動及び高齢者のクラブ活動等を行う場の提供</p>				
現状と課題	<p>・松代保健センター 地域保健サービスを行う拠点施設として長寿命化を図りつつ、市内の他地区の保健センターとともに適正な配置を検討していく必要がある。</p> <p>・松代ふれあい交流ひろば 地域との連携を深めることでニーズを把握し、地域の高齢者の拠点施設としての利用増進に繋げる必要がある。</p>				
その他					

## 外観



## 館内



## 【見取図】

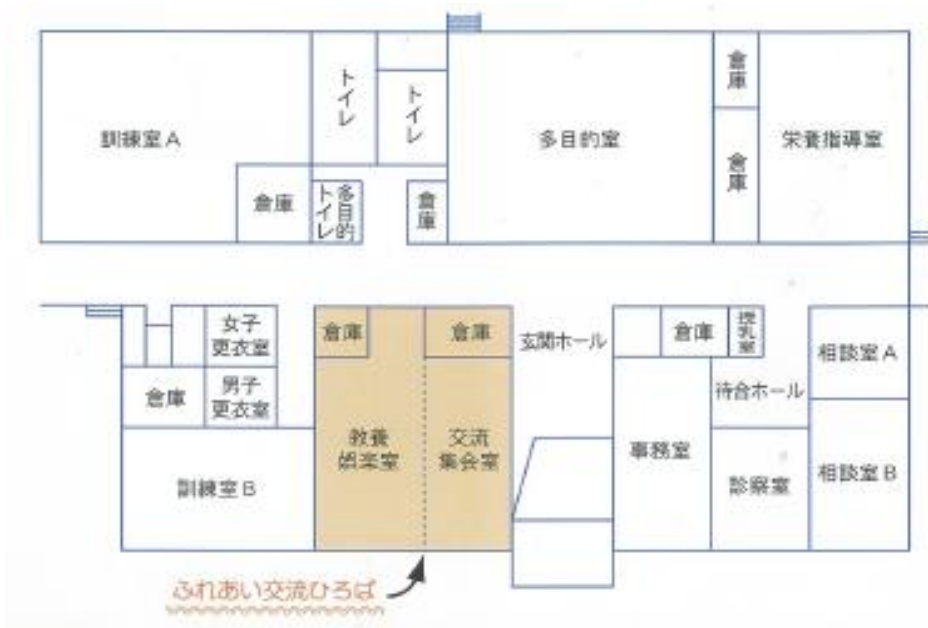



# 施設概要調書

No.32

施設名： 長野市保健保養訓練センター

担当課： 保健福祉部 保健所健康課

所在地	長野市松代町東条3581-1					
開設	昭和56年4月					
施設概要	機能訓練回復室 1、保養室 3(定員16)、浴室 2 食堂 1、調理室 1、事務室 1、その他(洗濯室、トイレ等)					
指定管理者制度導入経過		公募・非公募	指定期間	指定管理者		
	第1期	公募	平成18年4月～平成21年3月	(社)長野市開発公社		
	第2期	非公募	平成21年4月～平成24年3月	(社)長野市開発公社		
	第3期	非公募	平成24年4月～平成25年3月	(社)長野市開発公社		
	第4期	非公募	平成25年4月～平成30年3月	(一社)長野市開発公社		
施設利用状況	利用区分等		利用実績			
			H25	H26	H27	H28
	宿泊者数(人)		3,738	3,338	3,141	2,705
	休憩者数(人)		56	50	21	14
設置目的、基本方針	身体に軽度の障害のある者が、温泉を利用しながら自主的な機能訓練を継続して行い、健康の保持・増進を図る。					
主な実施事業	<ul style="list-style-type: none"> <li>・宿泊、休憩、温泉入浴</li> <li>・健康の保持増進及び身体機能の回復を図るための軽運動・体操等</li> <li>・自主事業(各種教室、レクリエーション行事等)</li> </ul>					
現状と課題	<p>・平成12年度の介護保険制度開始以降、機能回復訓練は介護保険サービスとして実施されており、本来の目的が薄れ宿泊温泉的な利用となっている。また、利用者は高齢者が主で固定客の利用が多く、利用者数も減少している。なお、築35年が経過し、施設及び設備の老朽化が進んでいることから、施設の在り方を検討する必要がある。</p>					
その他						

外観



保養室



機能回復訓練室



浴室



食堂



【見取図】

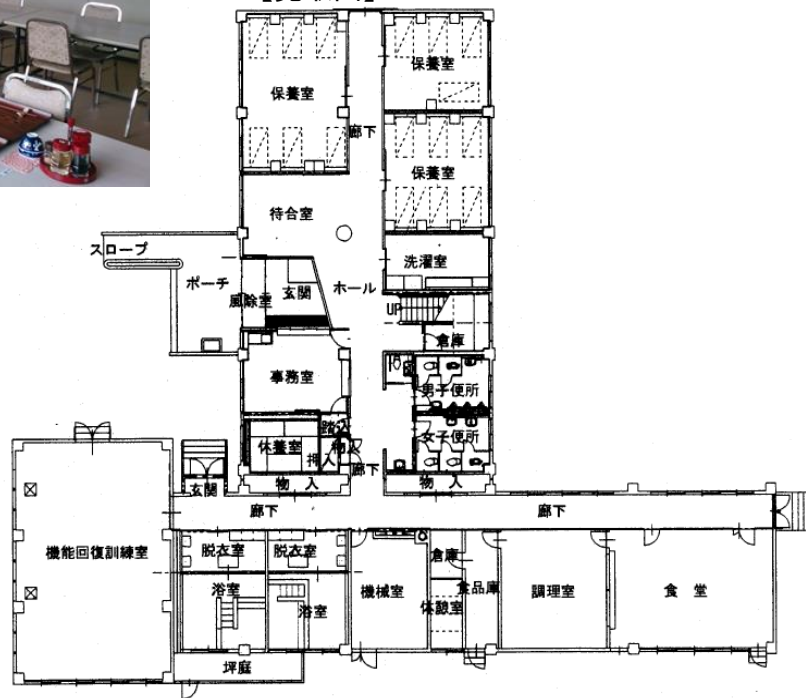

# 施設概要調書

No.33

施設名：寺尾保育園

担当課：保育・幼稚園課

所在地	長野市松代町小島田3571				
開設	昭和43年4月				
施設概要	鉄骨造 地上1階 729㎡(平成14年3月改築) 園庭面積 1,196㎡				
指定管理者制度導入経過		公募・非公募	指定期間	指定管理者	
施設利用状況	利用区分等	利用実績			
		H25	H26	H27	H28
	園児数(各年4/1日現在)	36	39	41	51
設置目的、基本方針	<b>【保育目標】</b> ○元気に友達と遊ぶ子ども ○楽しく食事ができる子ども ○思いやりのある子ども ○見て、聞いて、考えて行動する子ども				
主な実施事業	春:入園式、個別懇談、遠足 夏:プール開き、プール参観、七夕夏祭り 秋:運動会、バス遠足、やきいも会 冬:たのしみ会、クリスマス会、節分豆まき、ひなまつり、お別れ会、卒園式 毎月:保育参加、誕生会、世代間交流、にじいろキッズらいふとの交流				
現状と課題	<b>【園の特徴】</b> 園舎はバリアフリーで、木をふんだんに使った広々とした恵まれた環境です。世代間交流、おひさま広場来園の未就園児やにじいろキッズライフの友達との交流など、たくさんの方々とのふれあいを大切に保育しています。				
その他					

園舎外観



保育室



園庭



遊戯室



寺尾保育園施設見取り図

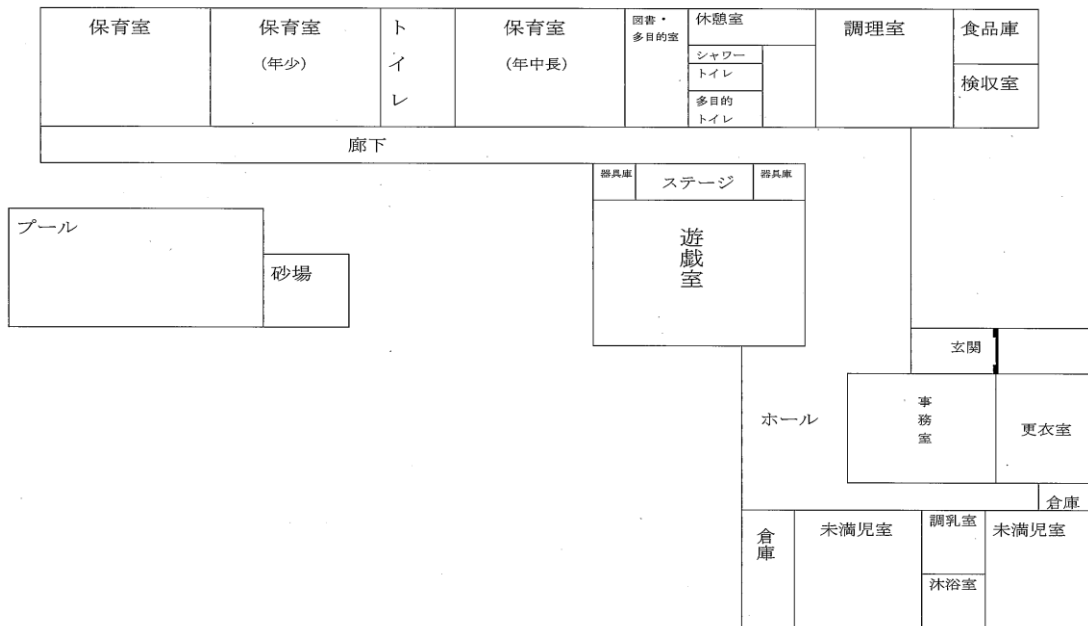

# 施設概要調書

No.34

施設名：象山保育園

担当課：保育・幼稚園課

所在地	長野市松代町松代1421-3				
開設	昭和45年9月				
施設概要	木造 地上1階 801㎡（平成10年2月改築） 園庭面積 1,838㎡				
指定管理者制度導入経過		公募・非公募	指定期間	指定管理者	
施設利用状況	利用区分等	利用実績			
		H25	H26	H27	H28
	園児数(各年4/1日現在)	80	85	81	81
設置目的、基本方針	<b>【保育目標】</b> ○自然の中でのびのび遊んで感じる子ども ○喜んで話したり聞いたりする子ども ○思いやりのある子ども ○体を動かして何でも食べる子ども				
主な実施事業	春：入園式、歓迎会、散歩、歩き遠足 夏：水遊び、泥んこ遊び、プール遊び、夏祭り、七夕祭り 秋：バス遠足、運動会、芋掘り、焼き芋大会 冬：たのしみ会、クリスマス会、正月遊び、節分、雪遊び、雛祭り、お別れ会、卒園式 毎月：誕生会、避難訓練、発育測定				
現状と課題	<b>【園の特徴】</b> 平成28年度に信州やまほいくの認定を受けました。毎日戸外遊びの時間を多く取り、幼児から未満児まで一緒になって生き生きと遊んでいます。近くの川でカニなどの小動物と遊んだり、自然物を拾ってままごとを楽しんだり、製作をしたり子どもの主体的な姿も見られます。				
その他					

園舎外観



園舎内



園庭



遊戯室



象山保育園見取り図

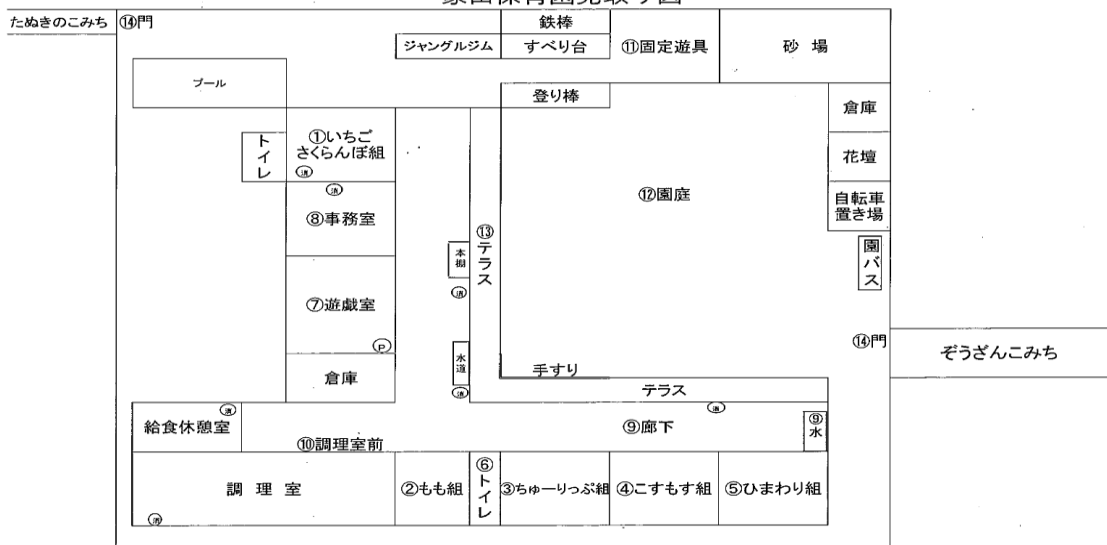

# 施設概要調書

No.35

施設名：清野保育園

担当課：保育・幼稚園課

所在地	長野市松代町清野90-1				
開設	昭和55年1月				
施設概要	木造 地上1階 493㎡（平成31年度耐震補強工事予定） 園庭面積 1,221㎡				
指定管理者制度導入経過		公募・非公募	指定期間	指定管理者	
	第1期	公募	平成18年4月～平成23年3月	長野市社会事業協会	
	第2期	公募	平成23年4月～平成28年3月	長野市社会事業協会	
	第3期	公募	平成28年4月～平成33年3月	長野市社会事業協会	
施設利用状況	利用区分等	利用実績			
		H25	H26	H27	H28
	園児数(各年4/1日現在)	28	32	30	27
設置目的、基本方針	<p>【保育目標】</p> <ul style="list-style-type: none"> <li>○生き生きと遊べる子ども</li> <li>○健康で明るくたくましい子ども</li> <li>○自分のことは自分でできる子ども</li> <li>○よく見、よく考えて行動する子ども</li> <li>○思いやりの心をもち、友達を大切に作る子ども</li> </ul>				
主な実施事業	<p>春：入園式、交通安全教室、こいのぼり運動会、春の遠足                  夏：どろんこ遊び、プール遊び、夏祭り                  秋：運動会、遠足、園外保育、やきいも会、保育参観                  たのしみ会、お正月遊び、豆まき、ひなまつり、お別れ会、卒園式                  毎月：誕生会、体重測定、避難訓練</p>				
現状と課題	<p>【園の特徴】</p> <ul style="list-style-type: none"> <li>・西方に妻女山があり、田園に囲まれた自然豊かな環境。</li> <li>・小規模園で異年齢の関わりが多く、大きい子にあこがれの気持ちをいだき、よい関係が保たれている。</li> <li>・園内の畑で野菜の栽培、収穫、試食体験など食育活動にも取り組んでいる。</li> </ul>				
その他					

園舎外観



保育室



園庭



遊戯室



施設見取り図

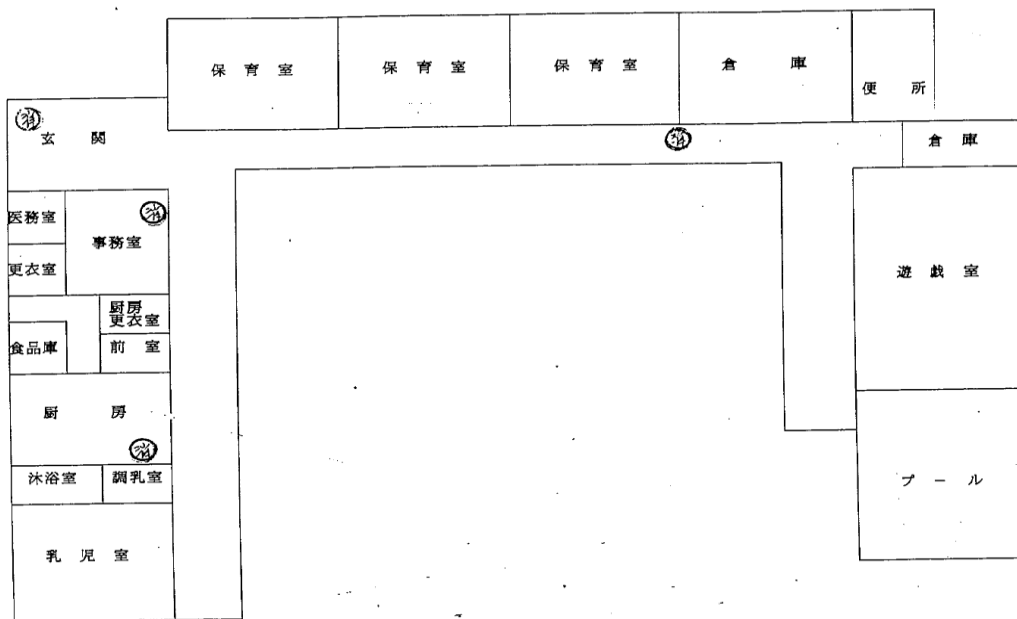

4



# 施設概要調書

No.36

施設名：西条保育園

担当課：保育・幼稚園課

所在地	長野市松代町西条3623-1					
開設	昭和54年4月					
施設概要	木造 地上1階 447㎡（平成28年度耐震補強工事） 園庭面積 1,277㎡					
指定管理者制度導入経過		公募・非公募	指定期間	指定管理者		
	第1期	公募	平成18年4月～平成23年3月	長野市社会事業協会		
	第2期	公募	平成23年4月～平成28年3月	長野市社会事業協会		
	第3期	公募	平成28年4月～平成33年3月	長野市社会事業協会		
施設利用状況	利用区分等		利用実績			
			H25	H26	H27	H28
	園児数(各年4/1日現在)		27	34	38	42
設置目的、基本方針	<p>【保育目標】</p> <ul style="list-style-type: none"> <li>○心も体も健康で生き生きと生活する子ども</li> <li>○友達と元気に遊べる子ども</li> <li>○よく見、よく聞き、考えて意欲を持って行動する子ども</li> <li>○思いやりのある心豊かな子ども</li> <li>○身近な自然にふれ、おもしろさ、不思議さ、美しさに感動する子ども</li> </ul>					
主な実施事業	<p>春：入園式、歓迎会、親子安全教室、遠足、こいのぼり祭り                  夏：プール開き、七夕祭り、夏祭り                  秋：運動会、バス遠足、おにぎり散歩、焼き芋会                  冬：たのしみ会、クリスマス会、豆まき、ひな祭り会、お別れ会、卒園式                  毎月：誕生会、お話なあに？</p>					
現状と課題	<p>【園の特徴】                  美しい自然と文化に恵まれた地で、「楽しい保育園」を目標に、家庭的な雰囲気の中で保育をしている。</p>					
その他						

園舎外観



園舎内



園庭



遊戯室



施設見取り図

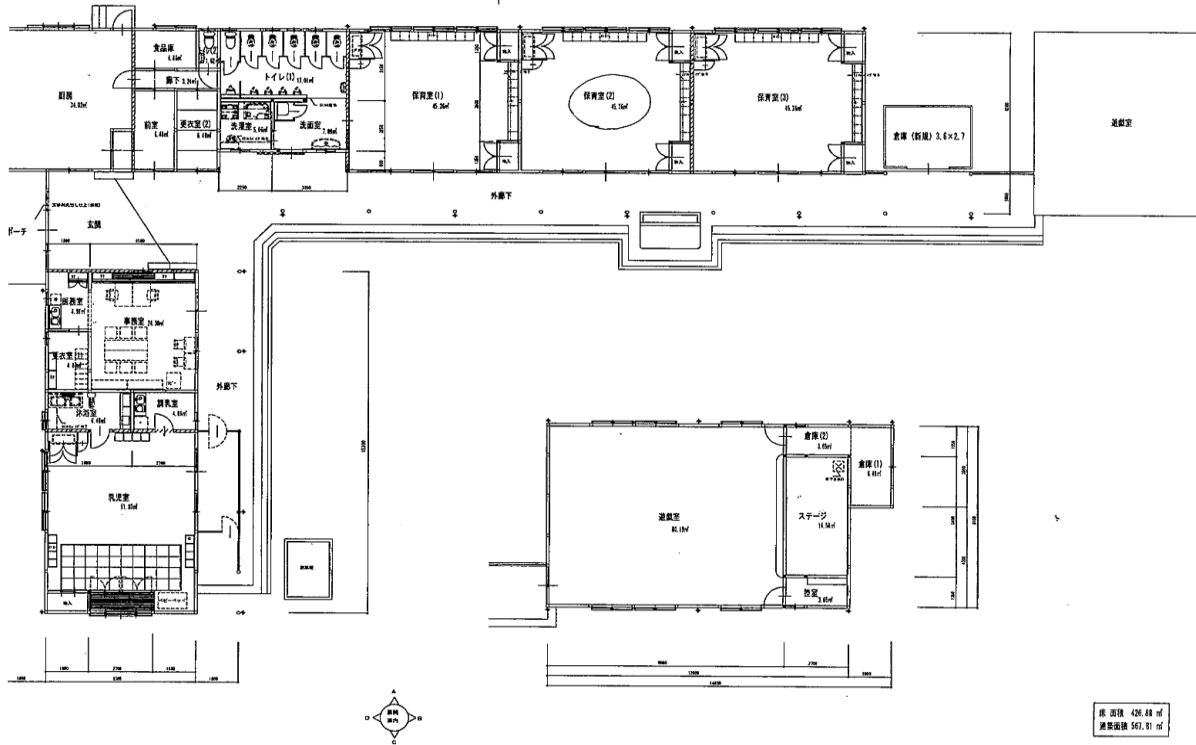

# 施設概要調書

No.37

施設名：東条保育園

担当課：保育・幼稚園課

所在地	長野市松代町東条2448-1				
開設	昭和48年4月				
施設概要	木造地上1階 617㎡（平成24年耐震補強工事） 園庭面積 1,868㎡				
指定管理者制度導入経過		公募・非公募	指定期間	指定管理者	
施設利用状況	利用区分等	利用実績			
		H25	H26	H27	H28
	園児数(各年4/1日現在)	51	55	51	53
設置目的、基本方針	<b>【保育目標】</b> ○自然とかかわりながら遊ぶ子ども ○思いやりのある子ども ○おいしく食べる子ども				
主な実施事業	春：入園式、遠足、交通安全教室 夏：泥んこ遊び、七夕祭り、夏祭り、プール遊び 秋：運動会、バス遠足、おにぎり散歩、やきいも大会 冬：たのしみ会、クリスマス会、豆まき、ひな祭り、お別れ会 毎月：誕生日会、避難訓練、世代間交流、ふたば園分園との交流				
現状と課題	<b>【園の特徴】</b> 自然環境に恵まれた中で戸外活動を積極的に取り入れています。園舎横の川でシジミやザリガニを見つけたり、東条の湧き水巡りをしたり、周囲の散歩を楽しんでいます。 ふたば園分園や尚和寮(老人会議施設)と日常的に交流するなど、地域とのつながりを大切にしています。				
その他					

園舎外観



園舎内



園庭



遊戯室



施設見取り図

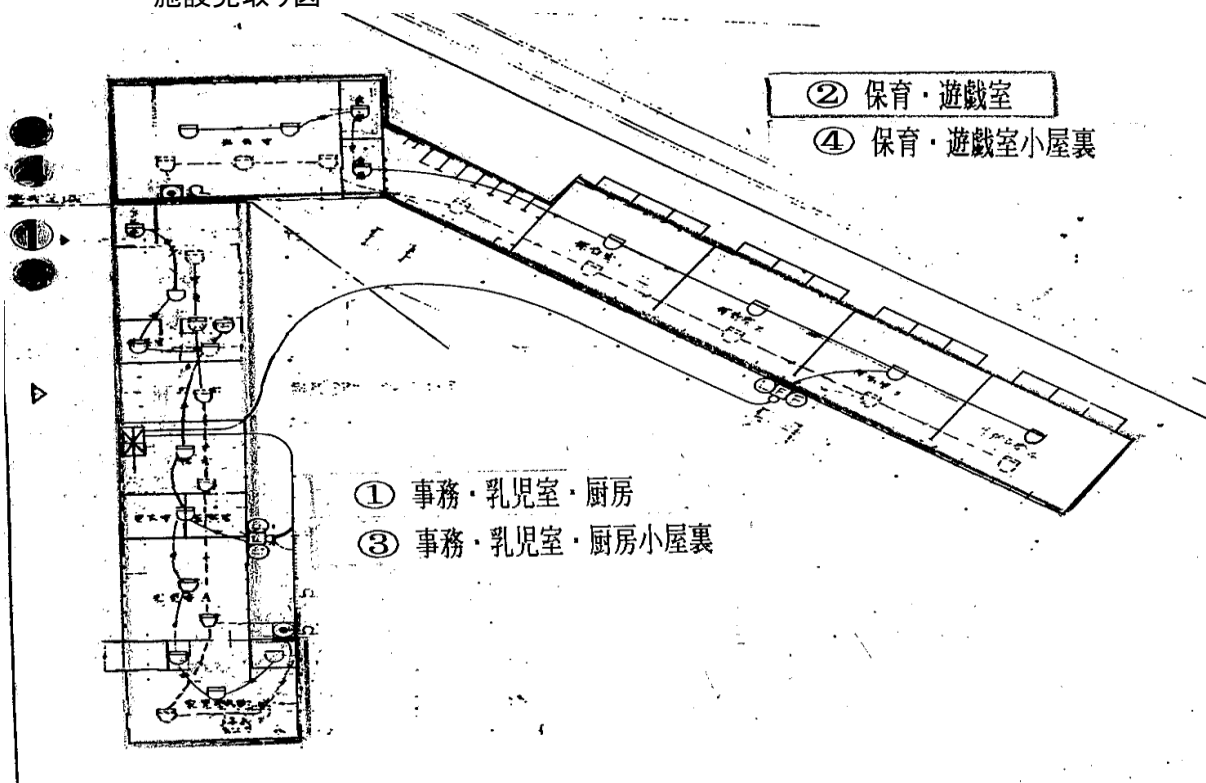

# 施設概要調書

No.38

施設名：豊栄保育園

担当課：保育・幼稚園課

所在地	長野市松代町豊栄2798-1				
開設	昭和32年4月				
施設概要	木造 地上1階 423㎡（平成30年度耐震補強工事予定） 園庭面積 443㎡				
指定管理者制度導入経過	公募・非公募	指定期間	指定管理者		
施設利用状況	利用区分等	利用実績			
		H25	H26	H27	H28
	園児数(各年4/1日現在)	36	26	30	30
設置目的、基本方針	<p>【保育目標】 と…友だち 大好き よ…よく見て よく考えて さ…最後まで か…頑張る 豊栄っ子</p>				
主な実施事業	<p>春：入園式、歓迎会、交通安全教室、遠足、こいのぼりまつり 夏：泥んこ遊び、水遊び、七夕まつり、プール遊び 秋：運動会、バス遠足、やきいも会、観劇会、祖父母参観 冬：たのしみ会、クリスマス会、豆まき、ひな祭り、お別れ会、卒園式 毎月：誕生会、世代間交流(年6回)</p>				
現状と課題	<p>【園の特徴】 自然に囲まれた環境の中で戸外活動（自然保育）を多く取り入れた保育を行っています。親水公園でサワガニを捕まえたり、川遊びをしたり、皆神山や太郎山、空塚など散歩を楽しんでいます。四季折々の自然物を遊びに取り入れ、染物や造形、竹太鼓など行っています。食育活動として、野菜や米作りを地域の方々と関わりながら体験しています。</p>				
その他					

園舎外観



子ども玄関ホール



園庭



遊戯室



## 園舎見取り図

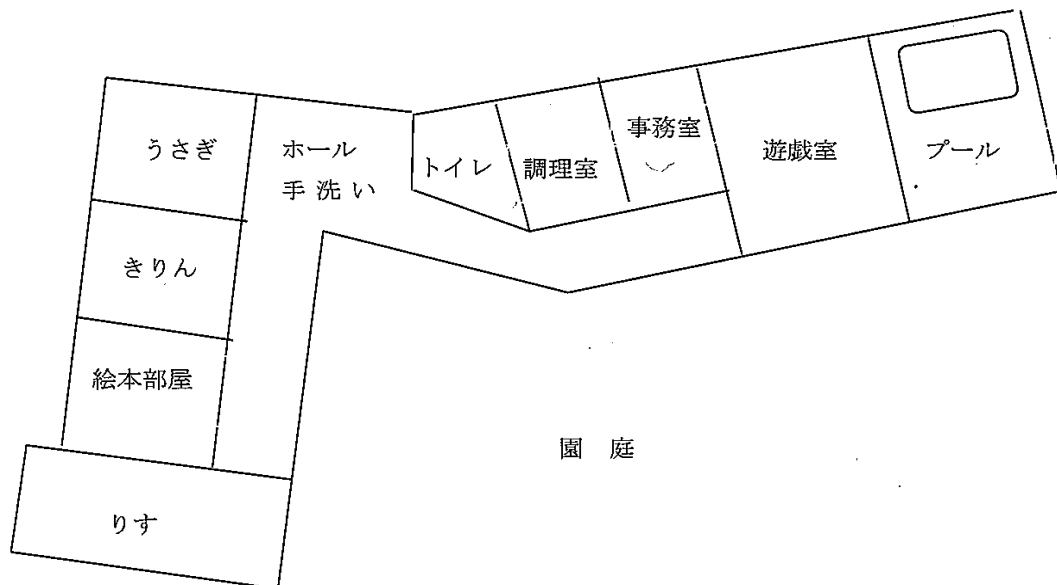

# 施設概要調書

No.39

施設名：松代花の丸児童センター

担当課：こども政策課

所在地	松代町松代262-1					
開設	平成14年4月					
施設概要	集会室1 創作活動室1 相談室1 遊戯室1 事務室1					
指定管理者制度導入経過		公募・非公募	指定期間	指定管理者		
	第1期	非公募	平成21年4月～平成24年3月	長野市社会福祉協議会		
	第2期	非公募	平成24年4月～平成27年3月	長野市社会福祉協議会		
	第3期	非公募	平成27年4月～平成32年3月	長野市社会福祉協議会		
施設利用状況	利用区分等		利用実績			
			H25	H26	H27	H28
	延べ利用児童		20,602	20,876	20,294	19,157
設置目的、基本方針	児童に健全な遊びの場を提供し、その健康を増進し、豊かな情操を育む。					
主な実施事業	放課後子ども総合プラン(放課後等の児童に安全・安心な居場所と、多様な体験・活動の提供)					
現状と課題	・プラン利用児童 松代小学校1～3年生(留守家庭児童) ・プラン登録児童数 94名(平成29年5月) ・平均利用率(平日授業日) 85.4%(平成29年5月実績)					
その他						

・玄関



・遊戯室



・集会室



・創作活動室



・見取り図

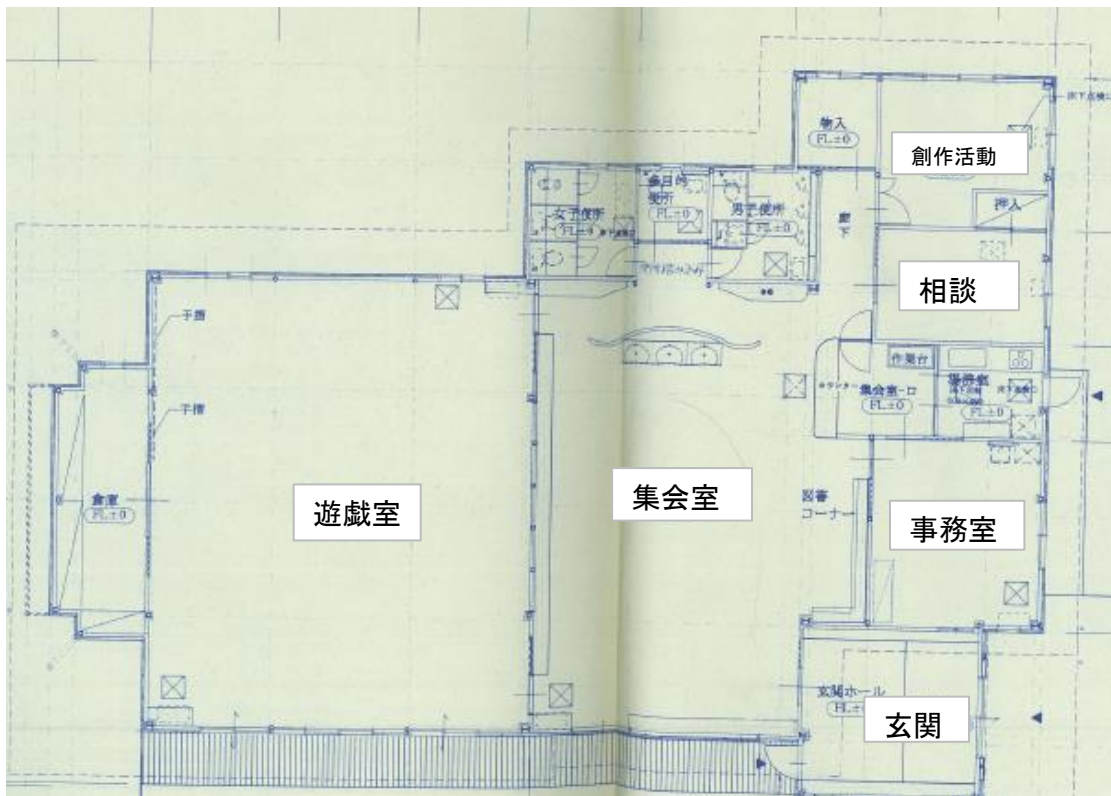



# 施設概要調書

No.40

施設名：松代東条児童センター

担当課：こども政策課

所在地	松代町東条2421					
開設	昭和60年4月					
施設概要	図書室1 集会室1 遊戯室1 事務室1					
指定管理者制度導入経過		公募・非公募	指定期間	指定管理者		
	第1期	非公募	平成21年4月～平成24年3月	長野市社会福祉協議会		
	第2期	非公募	平成24年4月～平成27年3月	長野市社会福祉協議会		
	第3期	非公募	平成27年4月～平成32年3月	長野市社会福祉協議会		
施設利用状況	利用区分等		利用実績			
			H25	H26	H27	H28
	延べ利用児童		18,109	13,730	13,239	13,696
設置目的、基本方針	児童に健全な遊びの場を提供し、その健康を増進し、豊かな情操を育む。					
主な実施事業	放課後子ども総合プラン(放課後等の児童に安全・安心な居場所と、多様な体験・活動の提供)					
現状と課題	・プラン利用児童 松代東条小学校1～3年生(留守家庭児童) ・プラン登録児童数 56名(平成29年5月) ・平均利用率(平日授業日) 83.0%(平成29年5月実績)					
その他						

・玄関



・図書室



・集会室



・遊戯室



・見取り図

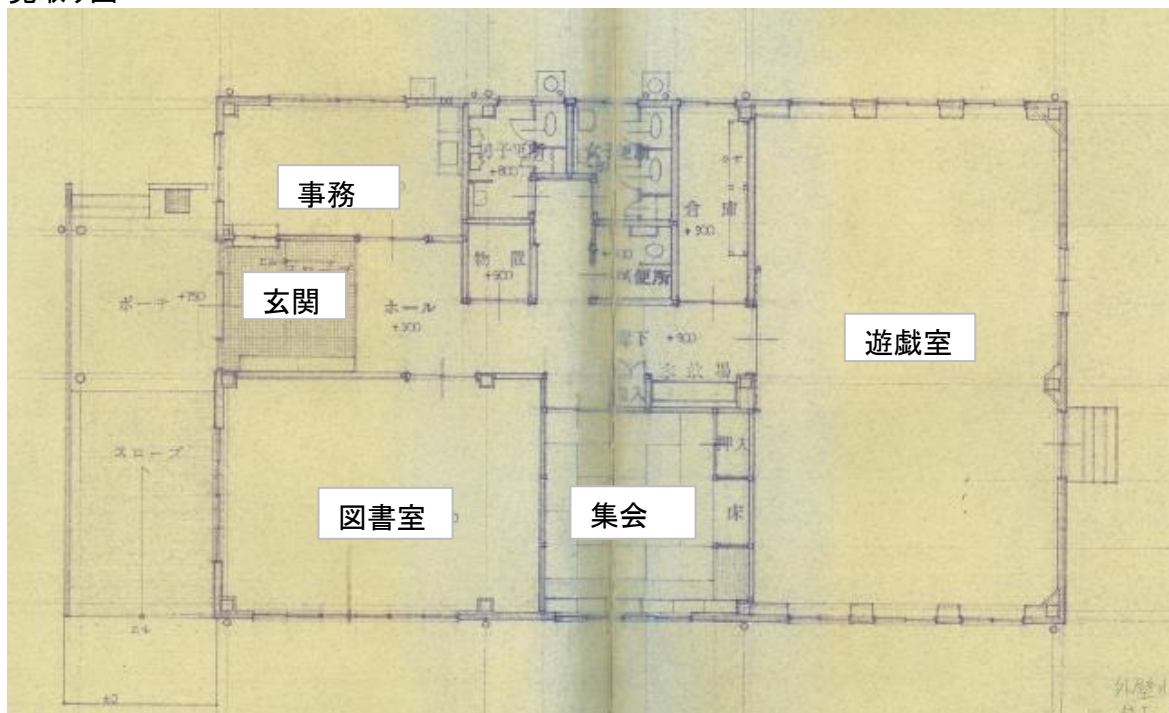

# 施設概要調書

No.41

施設名：豊栄児童館

担当課：こども政策課

所在地	松代町豊栄2787					
開設	平成15年4月					
施設概要	集会室兼図書室1 遊戯室1 事務室1					
指定管理者制度導入経過		公募・非公募	指定期間	指定管理者		
	第1期	非公募	平成21年4月～平成24年3月	長野市社会福祉協議会		
	第2期	非公募	平成24年4月～平成27年3月	長野市社会福祉協議会		
	第3期	非公募	平成27年4月～平成32年3月	長野市社会福祉協議会		
施設利用状況	利用区分等		利用実績			
			H25	H26	H27	H28
	延べ利用児童		5,924	5,154	5,057	5,926
設置目的、基本方針	児童に健全な遊びの場を提供し、その健康を増進し、豊かな情操を育む。					
主な実施事業	放課後子ども総合プラン(放課後等の児童に安全・安心な居場所と、多様な体験・活動の提供)					
現状と課題	<ul style="list-style-type: none"> <li>・プラン利用児童 豊栄小学校1～6年生(希望児童)</li> <li>・プラン登録児童数 41名(平成29年5月)</li> <li>・平均利用率(平日授業日) 65.7%(平成29年5月実績)</li> </ul>					
その他						

・玄関



・学習室



・遊戯室



・見取り図(豊栄小学校南校舎)

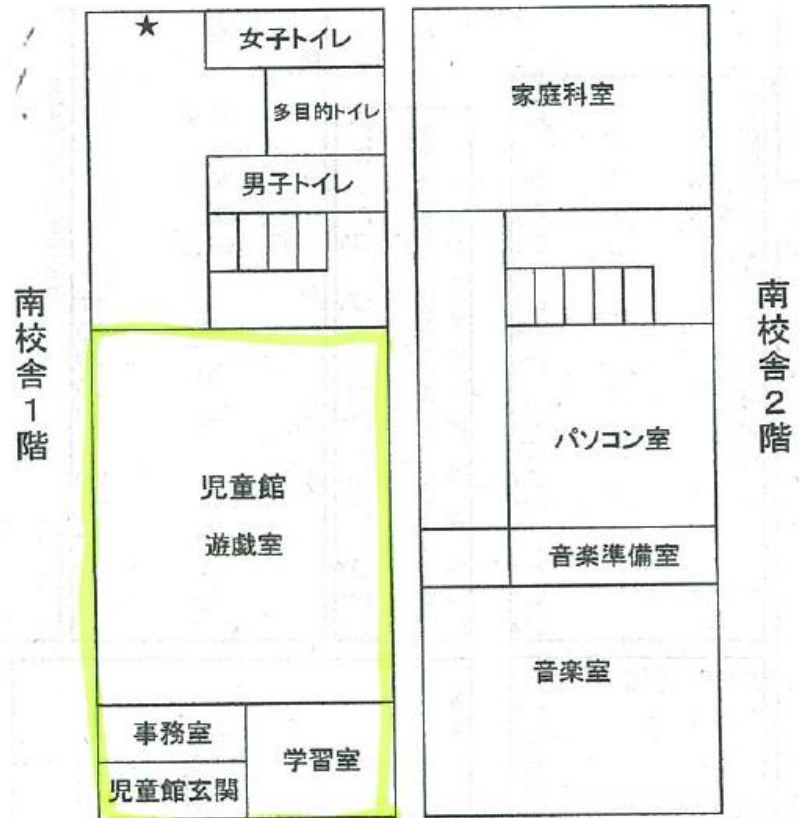

# 施設概要調書

No.42

施設名：長野市松代支所(松代公民館松代分館)

担当課：松代支所  
家庭地域学びの課

所在地	長野市松代町松代1360番地				
開設	昭和63年9月(建設年月日)				
施設概要	地上2階建て 松代公民館松代分館と合築 住民自治協議会及び松代地区社会福祉協議会が併設 支所事務室、会議室(大・中・小)、書庫2				
指定管理者制度導入経過	公募・非公募	指定期間	指定管理者		
	なし				
施設利用状況 ( )は稼働率  利用者数の集計はとっていないため、市民窓口課・税三課業務の受付件数を合計しました。(ただし、戸籍届についてはH27,H28のみ合算)	利用区分等	利用実績			
		H25	H26	H27	H28
	支所窓口及び事務室	30,727件	29,934件	28,677件	27,757件
	会議室	4,090人	7,911人	7,881人	8,589人
	(小会議室)	51.80%	49.90%	64.40%	66.60%
	(中会議室)		52.10%	63.30%	61.30%
	(和室1)	35.90%			
	(和室2)	34.80%			
(大会議室)	58.20%	59.30%	65.60%	67.10%	
設置目的、基本方針	<p>[支所] 地区住民の行政サービスの窓口及び地区のまちづくり活動の拠点</p> <p>[公民館] 公民館は市町村その他一定区域内の住民のために、実際生活に即する教育、学術及び文化に関する各種の事業を行い、もって住民の教養の向上、健康の推進、情操の純化を図り、生活文化の振興、社会福祉の増進に寄与することを目的とする。</p>				
主な実施事業	<p>[支所] ・諸証明等の交付、市税等の収納、各種届出等の受付に関する窓口業務 ・住民自治協議会及び各種団体の運営、支援 ・公民館分館の貸館業務 ・その他、地区住民からの相談・苦情等への対応、一支所一モデル事業、各種補助金事業、広報配達、災害対応など</p> <p>[公民館] ・施設を住民の集会その他の公共的利用に供すること ・貸館に関すること</p>				
現状と課題	<p>庁舎として昭和63年9月に建築、29年が経過して雨漏り等老朽化が目立つ 地域住民の認識として、松代分館というよりも支所の会議室という認識が強い。松代分館の地域住民としては自由に使えない。</p>				
その他					

# 1階 見取り図

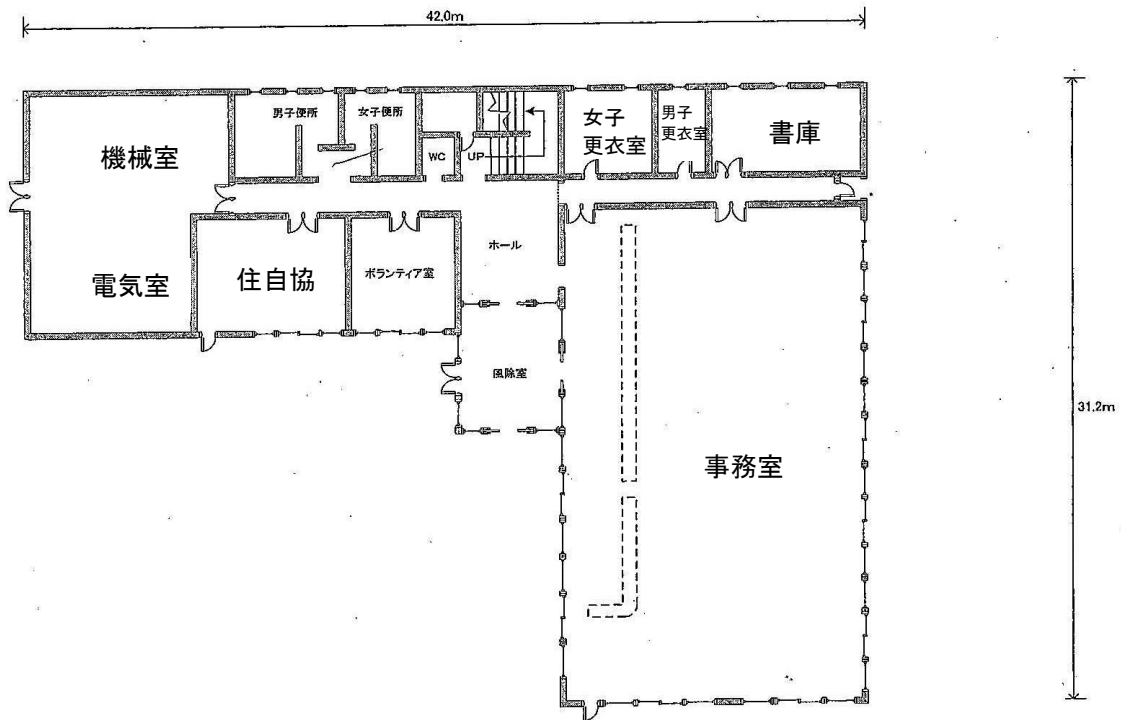

# 2階 見取り図

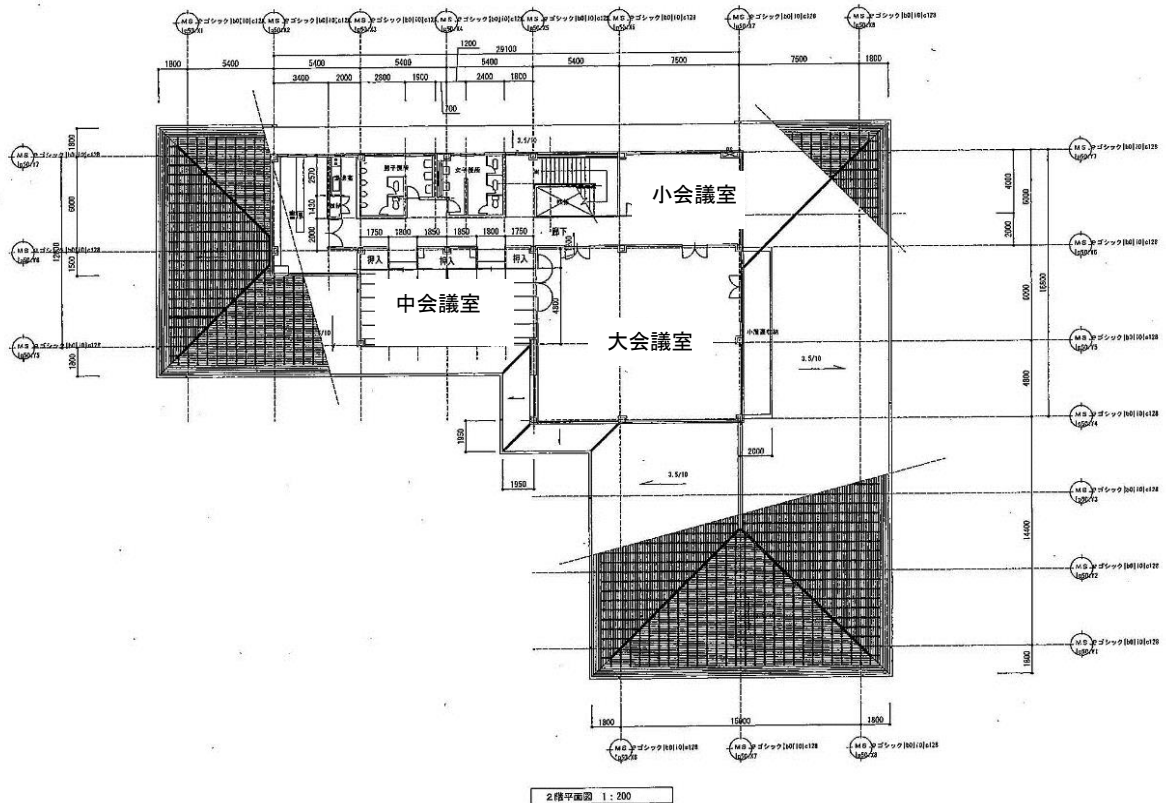

1 支所玄関



2 松代支所



3 小会議室(松代公民館松代分館)



4 中会議室(松代公民館松代分館)



5 大会議室(松代公民館松代分館)







# 施設概要調書

No.43

施設名：松代消防署

担当課：消防局総務課

所在地	長野市松代町西寺尾1774番地				
開設	平成2年2月				
施設概要	事務室 1 会議室 1 仮眠室 1 食堂 1 車庫棟 1				
指定管理者制度導入経過		公募・非公募	指定期間	指定管理者	
施設利用状況	利用区分等	利用実績			
		H25	H26	H27	H28
	指揮隊出動件数	117	112	99	68
	消防隊出動件数	125	124	105	87
	救急出動件数	918	1,019	1,019	1,071
設置目的、基本方針	消防事務を処理するため、消防署を設置するもの				
主な実施事業	・火災その他災害の警戒及び防御に関すること ・救急活動及び救助活動に関すること ・消防水利の調査及び保全に関すること ・消防団、自主防災組織等の訓練及び指導に関すること ・防火対象物の立入り検査に関すること <span style="float: right;">他</span>				
現状と課題	平成30年度に仮眠室の個室化工事及び中規模改修工事を予定				
その他					

# 松代消防署見取り図

## ○ 1階平面図

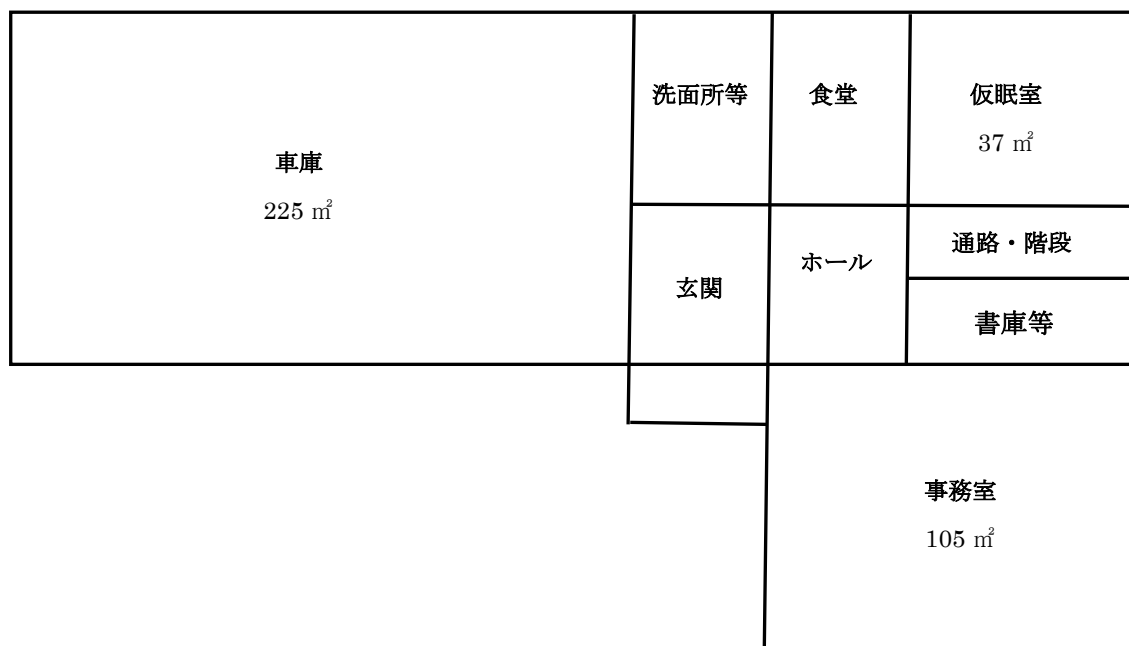

## ○ 2階平面図

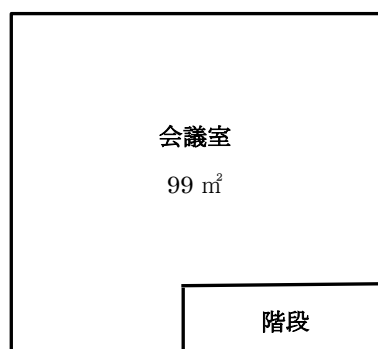

松代消防署写真

No.43

① 外観



② 事務室



③ 会議室



④ 仮眠室



⑤ 車庫棟





# 施設概要調書

No.44

施設名：松代第一分団詰所

担当課：消防局 警防課

所在地	長野市松代町松代13-2				
開設	平成14年12月10日				
施設概要	消防団松代第一分団が活動の拠点として使用している本部詰所				
指定管理者制度導入経過		公募・非公募	指定期間	指定管理者	
施設利用状況	利用区分等	利用実績			
		H25	H26	H27	H28
	消防団活動出動件数				89件
		※利用者は消防団員に限定されます。			
設置目的、基本方針	消防団松代第一分団の活動拠点・本部として設置整備したもの 地域防災の拠点施設として、地域住民に密接した消防団活動を展開するとともに、地域コミュニティの核となるよう、安心安全なまちづくりに貢献していく。				
主な実施事業	消防団活動事業 ・火災・災害活動時の拠点本部（集合・待機場所） ・市民防火運動、各種火災予防・広報活動、警戒活動時の拠点本部 ・分団運営会議、地区との打合せ会議 ・小型ポンプ付積載車車庫、器具置場倉庫				
現状と課題	特にありません。				
その他	特にありません。				

## ① 詰所外観



## ② 見取図



# 施設概要調書

No.45

施設名：松代第二分団詰所

担当課：消防局 警防課

所在地	長野市松代町豊栄5755-2				
開設	平成13年12月28日				
施設概要	消防団松代第二分団が活動の拠点として使用している本部詰所				
指定管理者制度導入経過		公募・非公募	指定期間	指定管理者	
施設利用状況	利用区分等	利用実績			
		H25	H26	H27	H28
	消防団活動出動件数				93件
	※利用者は消防団員に限定されます。				
設置目的、基本方針	消防団松代第二分団の活動拠点・本部として設置整備したものの地域防災の拠点施設として、地域住民に密接した消防団活動を展開するとともに、地域コミュニティの核となるよう、安心安全なまちづくりに貢献していく。				
主な実施事業	消防団活動事業 ・火災・災害活動時の拠点本部（集合・待機場所） ・市民防火運動、各種火災予防・広報活動、警戒活動時の拠点本部 ・分団運営会議、地区との打合せ会議 ・小型ポンプ付積載車車庫、器具置場倉庫				
現状と課題	特にありません。				
その他	特にありません。				

① 詰所外観



② 見取図

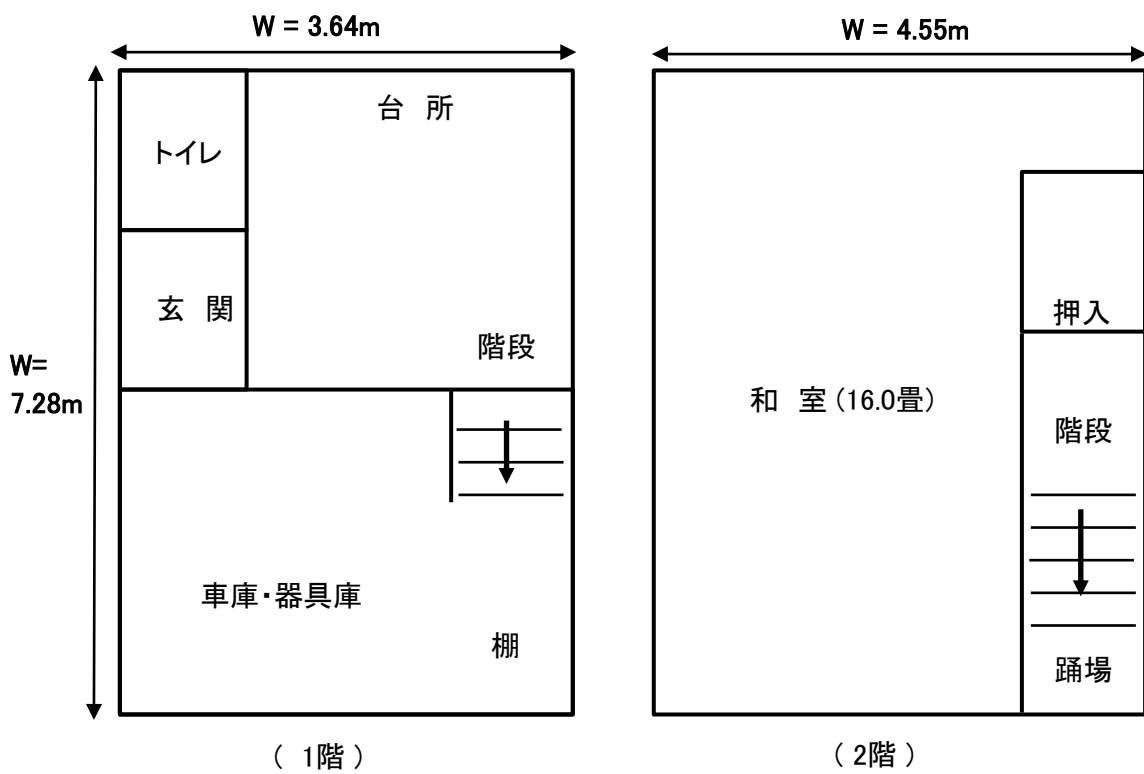



# 施設概要調書

No.46

施設名：松代第三分団詰所

担当課：消防局 警防課

所在地	長野市松代町東条2445-1				
開設	平成10年11月25日				
施設概要	消防団松代第三分団が活動の拠点として使用している本部詰所				
指定管理者制度導入経過		公募・非公募	指定期間	指定管理者	
施設利用状況	利用区分等	利用実績			
		H25	H26	H27	H28
	消防団活動出動件数				83件
	※利用者は消防団員に限定されます。				
設置目的、基本方針	消防団松代第三分団の活動拠点・本部として設置整備したものの地域防災の拠点施設として、地域住民に密接した消防団活動を展開するとともに、地域コミュニティの核となるよう、安心安全なまちづくりに貢献していく。				
主な実施事業	消防団活動事業 ・火災・災害活動時の拠点本部（集合・待機場所） ・市民防火運動、各種火災予防・広報活動、警戒活動時の拠点本部 ・分団運営会議、地区との打合せ会議 ・小型ポンプ付積載車車庫、器具置場倉庫				
現状と課題	特にありません。				
その他	特にありません。				

# ① 詰所外観



# ② 見取図

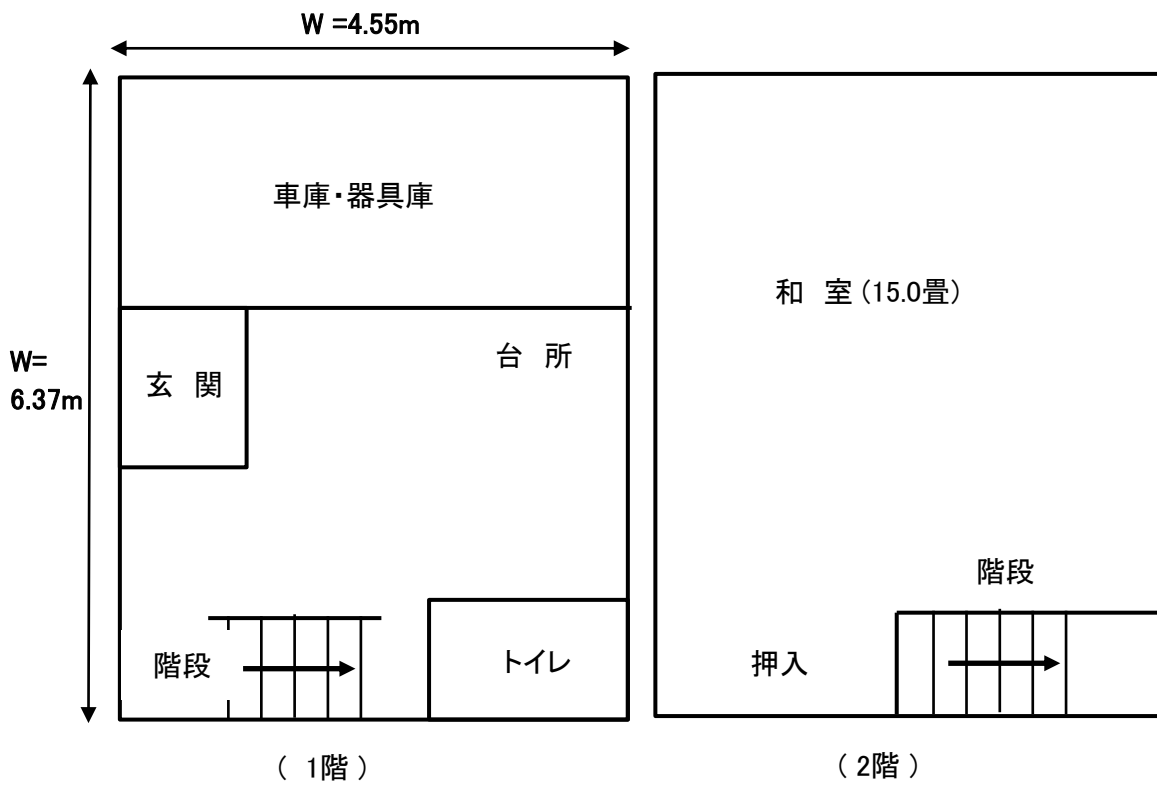

# 施設概要調書

No.47

施設名：松代第四分団詰所

担当課：消防局 警防課

所在地	長野市松代町柴342-7				
開設	平成2年3月22日				
施設概要	消防団松代第四分団が活動の拠点として使用している本部詰所				
指定管理者制度導入経過		公募・非公募	指定期間	指定管理者	
施設利用状況	利用区分等	利用実績			
		H25	H26	H27	H28
	消防団活動出動件数				92件
		※利用者は消防団員に限定されます。			
設置目的、基本方針	消防団松代第四分団の活動拠点・本部として設置整備したものの地域防災の拠点施設として、地域住民に密接した消防団活動を展開するとともに、地域コミュニティの核となるよう、安心安全なまちづくりに貢献していく。				
主な実施事業	消防団活動事業 ・火災・災害活動時の拠点本部（集合・待機場所） ・市民防火運動、各種火災予防・広報活動、警戒活動時の拠点本部 ・分団運営会議、地区との打合せ会議 ・小型ポンプ付積載車車庫、器具置場倉庫				
現状と課題	特にありません。				
その他	特にありません。				

① 詰所外観



② 見取図

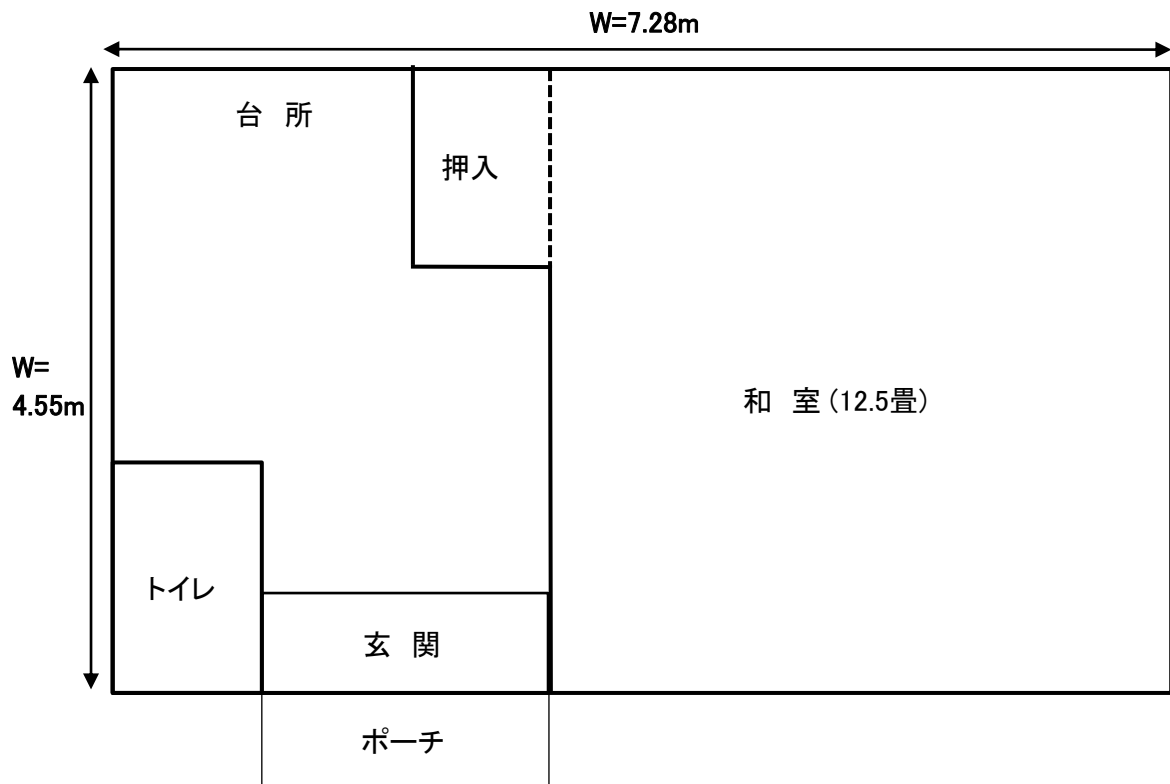

# 施設概要調書

No.48

施設名：松代第五分団詰所

担当課：消防局 警防課

所在地	長野市松代町岩野743-3				
開設	平成9年11月20日				
施設概要	消防団松代第五分団が活動の拠点として使用している本部詰所				
指定管理者制度導入経過		公募・非公募	指定期間	指定管理者	
施設利用状況	利用区分等	利用実績			
		H25	H26	H27	H28
	消防団活動出動件数				94件
		※利用者は消防団員に限定されます。			
設置目的、基本方針	消防団松代第五分団の活動拠点・本部として設置整備したもの 地域防災の拠点施設として、地域住民に密接した消防団活動を展開するとともに、地域コミュニティの核となるよう、安心安全なまちづくりに貢献していく。				
主な実施事業	消防団活動事業 ・火災・災害活動時の拠点本部（集合・待機場所） ・市民防火運動、各種火災予防・広報活動、警戒活動時の拠点本部 ・分団運営会議、地区との打合せ会議 ・小型ポンプ付積載車車庫、器具置場倉庫				
現状と課題	特にありません。				
その他	特にありません。				

# ① 詰所外観



# ② 見取図

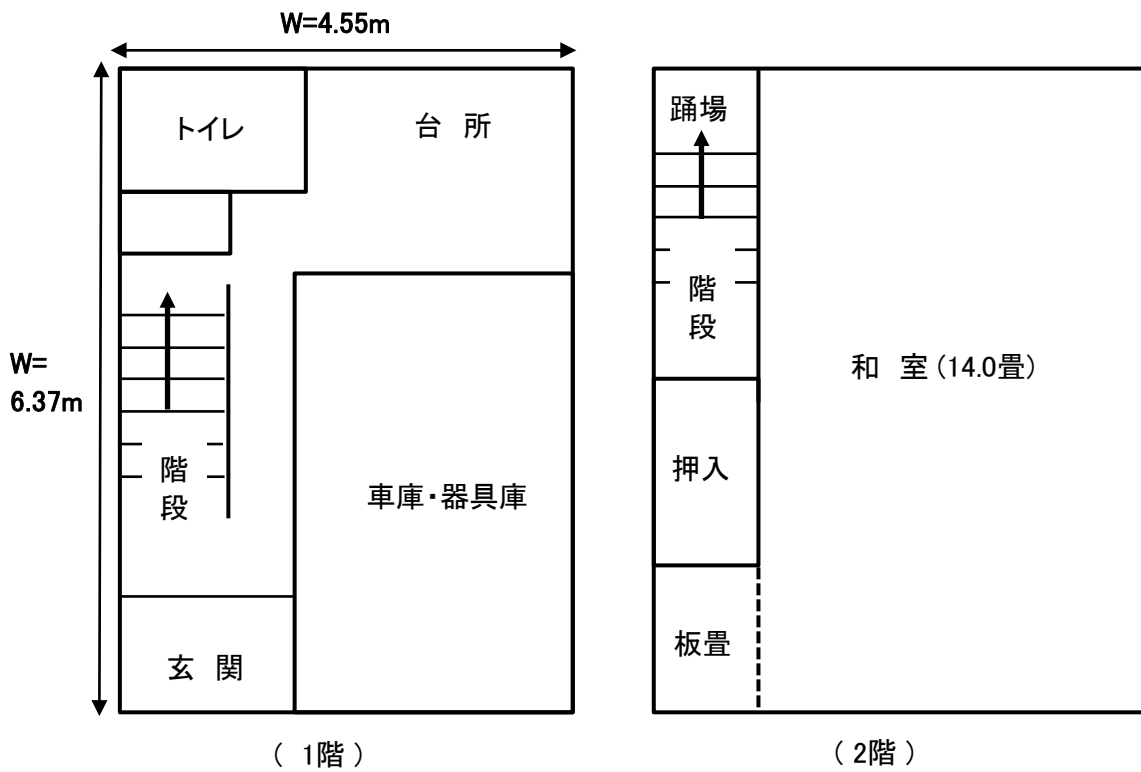

# 施設概要調書

No.49

施設名：松代第六分団詰所

担当課：消防局 警防課

所在地	長野市松代町西条3731-2				
開設	平成4年2月17日				
施設概要	消防団松代第六分団が活動の拠点として使用している本部詰所				
指定管理者制度導入経過		公募・非公募	指定期間	指定管理者	
施設利用状況	利用区分等	利用実績			
		H25	H26	H27	H28
	消防団活動出動件数				92件
	※利用者は消防団員に限定されます。				
設置目的、基本方針	消防団松代第六分団の活動拠点・本部として設置整備したものの地域防災の拠点施設として、地域住民に密接した消防団活動を展開するとともに、地域コミュニティの核となるよう、安心安全なまちづくりに貢献していく。				
主な実施事業	消防団活動事業 ・火災・災害活動時の拠点本部（集合・待機場所） ・市民防火運動、各種火災予防・広報活動、警戒活動時の拠点本部 ・分団運営会議、地区との打合せ会議 ・小型ポンプ付積載車車庫、器具置場倉庫				
現状と課題	特にありません。				
その他	特にありません。				

① 詰所外観



② 見取図

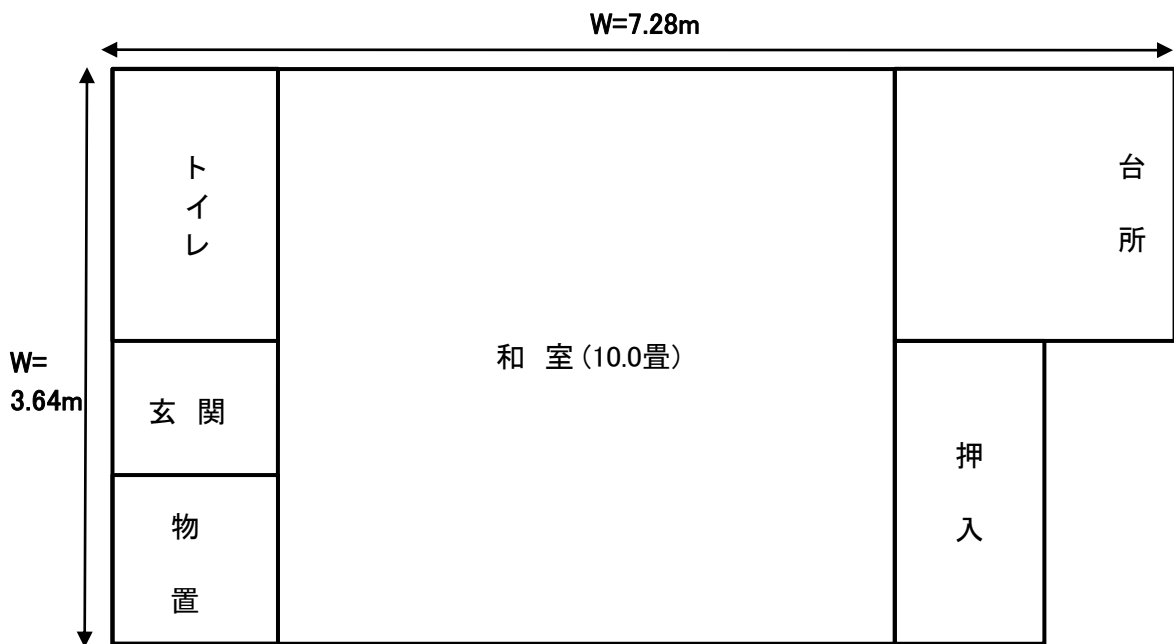



# 施設概要調書

No.50

施設名：清野教職員住宅

担当課：教育委員会総務課

所在地	長野市松代町清野 1666-3				
開設	昭和43年				
施設概要	木造平屋建 間取り 4DK 風呂トイレ別 物置有 駐車場有 貸付料 8600円				
指定管理者制度導入経過		公募・非公募	指定期間	指定管理者	
施設利用状況	利用区分等	利用実績			
		H25	H26	H27	H28
	入居者	0	0	0	0
設置目的、基本方針	長野市教育委員会に属する職員の福利厚生施設として設置するもの				
主な実施事業	貸付住宅				
現状と課題	入居者なし 平成29年度解体予定				
その他					



外観



内装

# 施設概要調書

No.51

施設名：豊栄校長用住宅

担当課：教育委員会総務課

所在地	松代町豊栄 2798-6				
開設	平成5年				
施設概要	木造平屋建 間取り 4DK 風呂トイレ別 物置有 駐車場有 貸付料 29,000円				
指定管理者制度導入経過		公募・非公募	指定期間	指定管理者	
施設利用状況	利用区分等	利用実績			
		H25	H26	H27	H28
	入居者	0	0	0	0
設置目的、基本方針	長野市教育委員会に属する職員の福利厚生施設として設置するもの				
主な実施事業	貸付住宅				
現状と課題	入居者なし 下水道未接続				
その他					



外観



内装

# 施設概要調書

No.52

施設名：長野市松代斎場

担当課：地域・市民生活部 市民窓口課

所在地	長野市松代町東寺尾3333番地1				
開設	平成27年7月				
施設概要	火葬炉6基(人体炉5基、胞衣炉1基) 告別室・収骨室各2室 待合室5室(各48人定員、和洋折衷様式) 霊安室(冷蔵庫3台) 駐車場(マイクロバス5台、普通車62台)				
指定管理者制度導入経過		公募・非公募	指定期間	指定管理者	
	第1期	公募	H26.10.1～H31.3.31	五輪・宮本工業所・グリーン美装グループ	
施設利用状況	利用区分等	利用実績			
		H25	H26	H27	H28
	火葬件数	1,702	1,765	1,840	2,221
設置目的、基本方針	斎場(火葬場)は、死者を葬るという健全な地域社会を維持する上で必要不可欠な施設であるとともに、高齢者も多く訪れることから、バリアフリーやユニバーサルデザインにも配慮した施設としている。また人生終えんの場として荘厳な雰囲気の中で、遺族には不安感や不満感を感じさせない運営を基本方針としている。				
主な実施事業	<ul style="list-style-type: none"> <li>・火葬に関する業務</li> <li>・焼骨の引取りに関する業務</li> <li>・施設及び設備の維持管理に関する業務</li> <li>・霊柩自動車の運行業務</li> <li>・葬祭用品の販売業務</li> </ul>				
現状と課題	高齢社会を迎え、死亡者数の増加に伴い火葬件数も増加する見込である。指定管理者制度の導入により、民間事業者の利用者への接客サービスや経費縮減のノウハウにより、より質の高い斎場運営を期待している。				
その他					



告别室

# 松代斎場

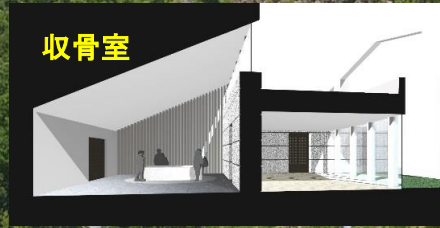

収骨室



アプローチ



待合ロビー

## 松代新斎場の主な諸室

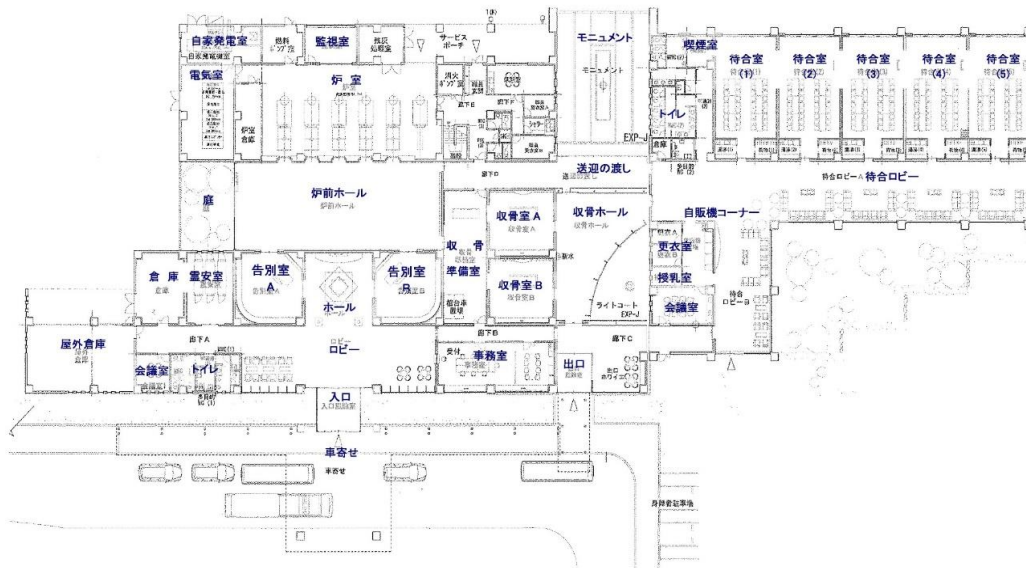

# 施設概要調書

No.53

施設名：市営住宅 屋地引揚団地

担当課：住宅課

所在地	長野市松代町東条2382番地1				
開設	昭和26年				
施設概要	構造：木造 戸数：6 間取り：2K 6戸 耐震不足棟 H16.2.2～H22.11.4 4戸 用途廃止（老朽化による）				
指定管理者制度導入経過		公募・非公募	指定期間	指定管理者	
	前々回	公募	平成19年4月～平成22年3月	長野県住宅供給公社	
	前回	公募	平成22年4月～平成25年3月	長野県住宅供給公社	
	現在	公募	平成25年4月～平成30年3月	長野県住宅供給公社	
施設利用状況	利用区分等	利用実績			
		H25	H26	H27	H28
	入居戸数	4	3	2	2
設置目的、基本方針	住宅に困窮する低額所得者に対して低廉な家賃で賃貸することにより、市民生活の安定と社会福祉の増進に寄与することを目的とする。				
主な実施事業	賃貸住宅				
現状と課題	長野市公営住宅等ストック総合活用計画に基づき、老朽化の団地も存在する中で、地域の実情を含めて検討を行う。				
その他					





# 施設概要調書

No.54

施設名：市営住宅 屋地厚生団地

担当課：住宅課

所在地	長野市松代町東条2382番地1				
開設	昭和27年・30年・32年・37年				
施設概要	構造:木造 戸数:8 間取り:2K 8戸 耐震不足棟 H14.8.12~H27.7.29 15戸 用途廃止(老朽化による)				
指定管理者制度導入経過		公募・非公募	指定期間	指定管理者	
	前々回	公募	平成19年4月~平成22年3月	長野県住宅供給公社	
	前回	公募	平成22年4月~平成25年3月	長野県住宅供給公社	
	現在	公募	平成25年4月~平成30年3月	長野県住宅供給公社	
施設利用状況	利用区分等	利用実績			
		H25	H26	H27	H28
	入居戸数	8	7	6	6
設置目的、基本方針	住宅に困窮する低額所得者に対して低廉な家賃で賃貸することにより、市民生活の安定と社会福祉の増進に寄与することを目的とする。				
主な実施事業	賃貸住宅				
現状と課題	長野市公営住宅等ストック総合活用計画に基づき、老朽化の団地も存在する中で、地域の実情を含めて検討を行う。				
その他					



# 施設概要調書

No.55

施設名：市営住宅 屋地団地

担当課：住宅課

所在地	長野市松代町東条2488番地1				
開設	昭和35年				
施設概要	構造:木造 戸数:4 間取り:2K 4戸 耐震不足棟 H15.10.10~H29.1.25 16戸 用途廃止(老朽化による)				
指定管理者制度導入経過		公募・非公募	指定期間	指定管理者	
	前々回	公募	平成19年4月~平成22年3月	長野県住宅供給公社	
	前回	公募	平成22年4月~平成25年3月	長野県住宅供給公社	
	現在	公募	平成25年4月~平成30年3月	長野県住宅供給公社	
施設利用状況	利用区分等	利用実績			
		H25	H26	H27	H28
	入居戸数	4	3	3	3
設置目的、基本方針	住宅に困窮する低額所得者に対して低廉な家賃で賃貸することにより、市民生活の安定と社会福祉の増進に寄与することを目的とする。				
主な実施事業	賃貸住宅				
現状と課題	長野市公営住宅等ストック総合活用計画に基づき、老朽化の団地も存在する中で、地域の実情を含めて検討を行う。				
その他					



# 施設概要調書

No.56

施設名：市営住宅 皆神団地

担当課：住宅課

所在地	長野市松代町東条2648番地				
開設	昭和40年				
施設概要	構造：簡易耐火構造平屋建 戸数：8 間取り：2KB 8戸 H22.8.9 1戸 用途廃止（老朽化による）				
指定管理者制度導入経過		公募・非公募	指定期間	指定管理者	
	前々回	公募	平成19年4月～平成22年3月	長野県住宅供給公社	
	前回	公募	平成22年4月～平成25年3月	長野県住宅供給公社	
	現在	公募	平成25年4月～平成30年3月	長野県住宅供給公社	
施設利用状況	利用区分等	利用実績			
		H25	H26	H27	H28
	入居戸数	3	3	3	3
設置目的、基本方針	住宅に困窮する低額所得者に対して低廉な家賃で賃貸することにより、市民生活の安定と社会福祉の増進に寄与することを目的とする。				
主な実施事業	賃貸住宅				
現状と課題	長野市公営住宅等ストック総合活用計画に基づき、老朽化の団地も存在する中で、地域の実情を含めて検討を行う。				
その他					



# 施設概要調書

No.57

施設名：市営住宅 金井山団地

担当課：住宅課

所在地	長野市松代町柴453番地1				
開設	昭和43年・45年～47年				
施設概要	構造：簡易耐火構造平屋建 戸数：48 間取り：2KB 46戸 2KY 2戸				
指定管理者制度導入経過		公募・非公募	指定期間	指定管理者	
	前々回	公募	平成19年4月～平成22年3月	長野県住宅供給公社	
	前回	公募	平成22年4月～平成25年3月	長野県住宅供給公社	
	現在	公募	平成25年4月～平成30年3月	長野県住宅供給公社	
施設利用状況	利用区分等	利用実績			
		H25	H26	H27	H28
	入居戸数	33	31	31	31
設置目的、基本方針	住宅に困窮する低額所得者に対して低廉な家賃で賃貸することにより、市民生活の安定と社会福祉の増進に寄与することを目的とする。				
主な実施事業	賃貸住宅				
現状と課題	長野市公営住宅等ストック総合活用計画に基づき、老朽化の団地も存在する中で、地域の実情を含めて検討を行う。				
その他					





# 施設概要調書

No.58

施設名：市営住宅 矢場団地

担当課：住宅課

所在地	長野市松代町清野1791番地				
開設	昭和40年				
施設概要	構造：木造 戸数：12 間取り：2KB 12戸 H12.3.13 2戸 用途廃止（火災による） H23.9.22 2戸 用途廃止（老朽化による）				
指定管理者制度導入経過		公募・非公募	指定期間	指定管理者	
	前々回	公募	平成19年4月～平成22年3月	長野県住宅供給公社	
	前回	公募	平成22年4月～平成25年3月	長野県住宅供給公社	
	現在	公募	平成25年4月～平成30年3月	長野県住宅供給公社	
施設利用状況	利用区分等	利用実績			
		H25	H26	H27	H28
	入居戸数	8	7	7	7
設置目的、基本方針	住宅に困窮する低額所得者に対して低廉な家賃で賃貸することにより、市民生活の安定と社会福祉の増進に寄与することを目的とする。				
主な実施事業	賃貸住宅				
現状と課題	長野市公営住宅等ストック総合活用計画に基づき、老朽化の団地も存在する中で、地域の実情を含めて検討を行う。				
その他					

