

長野市公共施設適正化検討委員会 現地視察日程

平成29年5月18日（木）

時刻	所要時間	場所	担当課
9:25		集合 (市役所第一庁舎市民交流スペース)	公共施設マネジメント推進課 Tel.224-7592
9:30発		出発(市役所第一庁舎北側)	
↓	15分	(移動)	
9:45着		①芹田市民プール (15分) (説明5分、視察10分)	スポーツ課Tel.224-5083
10:00発			
↓	15分	(移動)	
10:15着		②犀南市民プール (15分) (説明5分、視察10分)	スポーツ課Tel.224-5083
10:35発			
↓	25分	(移動)	
11:00着		③青垣公園市民プール (20分) (説明5分、視察15分)	スポーツ課Tel.224-5083
11:25発			
↓	10分	(移動)	
11:35着		④松代老人憩いの家 (15分) ⑤保健保養訓練センター (15分) (説明 各5分、視察 各10分)	高齢者福祉課Tel.224-5029 保健所健康課Tel.226-9960
12:05			
12:05		【昼食 12:10~12:50 (40分)】	松代荘 Tel.278-2596 長野市松代町東条3541
12:50発			
↓	25分	(移動)	
13:15着		○篠ノ井公民館 音楽室 (45分) 【篠ノ井地区全体の公共施設等について】 (公共施設M推進課：説明10分) (都市政策課：説明10分) (南部図書館：説明10分) (質疑応答：10分)	篠ノ井支所Tel.292-2590 都市政策課Tel.224-5050 南部図書館Tel.292-0143
14:00発			
↓	5分	(支所から図書館へ徒歩移動)	
14:05着		⑥南部図書館 (15分) (視察15分)	家庭・地域学びの課Tel.224-5082 南部図書館Tel.292-0143
14:20発			
↓	10分	(移動)	
14:30着		⑦篠ノ井子ども広場このゆびとまれ (25分) (説明10分、視察15分)	保育・幼稚園課Tel.224-8031
14:55発			
↓	15分	(移動)	
15:10着		⑧南部勤労青少年ホーム (15分) ⑨南部働く女性の家 (15分) (説明 各5分、視察 各10分)	商工労働課Tel.224-5041 人権・男女共同参画課 Tel.224-5032
15:45発			
↓	25分	(移動)	
16:10着		市役所 到着 (第一庁舎北側)	

※篠ノ井公民館音楽室にて、公共施設マネジメントの状況及び篠ノ井駅西口市有地関係、南部図書館の説明をいただきます。その後、南部図書館を視察いたします。

※各施設（篠ノ井公民館除く）では、施設を回りながら説明をいただく予定です。

施設概要調書

施設名：長野市営芹田市民プール

担当課：スポーツ課

所在地	長野市大字川合新田3427				
開設	昭和61年6月				
施設概要	<ul style="list-style-type: none"> ・50mプール(50m×15m 7コース) ・幼児プール(14m×8m 滑り台付) ・管理棟 				
指定管理者制度導入経過	公募・非公募	指定期間	指定管理者		
	公募	H18.4.1～H21.3.31	シンコースポーツ(株)		
	公募	H21.4.1～H24.3.31	シンコースポーツ(株)		
	公募	H24.4.1～H29.3.31	シンコースポーツ(株)		
施設利用状況	利用区分等	利用実績			
		H25	H26	H27	H28
	芹田市民プール	6,498人	6,452人	7,543人	9,123人
設置目的、基本方針	<p>設置目的：市民が健康で生き生きと心豊かな生活を送るため、生涯スポーツの観点から身近にスポーツ・レクリエーションを楽しめる場を提供し、市民の生きがい・健康づくりに貢献するもの。</p> <p>基本方針：指定管理者の創意工夫に基づいた管理運営により、質の高いサービスを利用者に提供するとともに、利用者が世代を超えて交流のできる、地域に根ざした施設となることを目指す。</p>				
主な実施事業	<ul style="list-style-type: none"> ・一般利用 ・自主事業 				
現状と課題	<p>【現状】施設の老朽化や施設内容にレジャー性がないことから、大幅な利用者の増加は見込めない状況。</p> <p>【課題】施設の老朽化によって、今後、ろ過機系統の更新が必要になってくる。</p>				
その他	衛生センター立替に伴う地元との協定(S58.5月)に基づき整備されたプール				

施設写真



施設の見取り図



施設概要調書

施設名：長野市営犀南市民プール

担当課：スポーツ課

所在地	長野市稲里町田牧633				
開設	昭和49年10月				
施設概要	<ul style="list-style-type: none"> ・50mプール(50m×15m 7コース) ・幼児プール(直径12m 滑り台付) ・管理棟 				
指定管理者制度導入経過	公募・非公募	指定期間	指定管理者		
	公募	H18.4.1～H21.3.31	シンコースポーツ(株)		
	公募	H21.4.1～H24.3.31	シンコースポーツ(株)		
	公募	H24.4.1～H29.3.31	シンコースポーツ(株)		
施設利用状況	利用区分等	利用実績			
		H25	H26	H27	H28
	犀南市民プール	4,237人	3,799人	3,940人	4,863人
設置目的、基本方針	<p>設置目的：市民が健康で生き生きと心豊かな生活を送るため、生涯スポーツの観点から身近にスポーツ・レクリエーションを楽しめる場を提供し、市民の生きがい・健康づくりに貢献するもの。</p> <p>基本方針：指定管理者の創意工夫に基づいた管理運営により、質の高いサービスを利用者に提供するとともに、利用者が世代を超えて交流のできる、地域に根ざした施設となることを目指す。</p>				
主な実施事業	<ul style="list-style-type: none"> ・一般利用 ・自主事業 				
現状と課題	<p>【現状】施設の老朽化や施設内容にレジャー性がないことから、大幅な利用者の増加は見込めない状況</p> <p>【課題】土地の一部が借地となっており、指定管理料以外にも固定経費が発生している(526,535円/年)。また、老朽化によって、今後、ろ過機やポンプの更新が必要になってくる。</p>				
その他					

施設写真



施設の見取り図



施設概要調書

施設名：長野市営青垣公園市民プール

担当課：スポーツ課

所在地	長野市松代町西条3872-1				
開設	平成7年3月				
施設概要	25m変形プール(25m×16m)7コース(変形部分18m×6.5m)、スライダープール2連(44.1m:円筒型、63.4m:半円筒型)、ちびっこプール28.3㎡(直径6m)、親水エリア670㎡(遊具1基)、ジャブジャブ池(噴水9箇所)、管理棟				
指定管理者制度導入経過	公募・非公募	指定期間		指定管理者	
	公募	H19.4.1～H21.3.31		(株)フクシ・エンタープライズ	
	公募	H21.4.1～H24.3.31		(株)フクシ・エンタープライズ	
	公募	H24.4.1～H28.3.31		(株)フクシ・エンタープライズ	
施設利用状況	利用区分等	利用実績			
		H25	H26	H27	H28
	青垣公園市民プール	25,059人	25,469人	29,152人	32,989人
設置目的、基本方針	<p>設置目的:市民が健康で生き生きと心豊かな生活を送るため、生涯スポーツの観点から身近にスポーツ・レクリエーションを楽しめる場を提供し、市民の生きがい・健康づくりに貢献するもの。</p> <p>基本方針:指定管理者の創意工夫に基づいた管理運営により、質の高いサービスを利用者に提供するとともに、利用者が世代を超えて交流のできる、地域に根ざした施設となることを目指す。</p>				
主な実施事業	<ul style="list-style-type: none"> ・一般利用 ・自主事業 				
現状と課題	<p>指定管理者制度導入により、利用者数の増加が図られている。今後、老朽化に伴う計画的な施設改修を進めていく必要がある。</p> <p>今年度ジャブジャブ池及びモニュメントの塗装工事をオープン前に実施する。</p>				
その他					

施設写真



施設の見取り図



施設概要調書

施設名：松代老人憩いの家

担当課：保健福祉部 高齢者福祉課

所在地	長野市松代町東条3595番地					
開設	昭和45年4月(昭和54年12月 主棟設置)					
施設概要	大広間 静養室2室 浴室2室 脱衣所2室 事務室等					
指定管理者制度導入経過		公募・非公募	指定期間	指定管理者		
	第3期	非公募	平成24年4月～平成25年3月	一般社団法人 長野市開発公社		
	第4期	非公募	平成25年4月～平成29年3月	一般社団法人 長野市開発公社		
	第5期	非公募	平成29年4月～平成34年3月	一般社団法人 長野市開発公社		
施設利用状況	利用区分等		利用実績			
			H25	H26	H27	H28
	年間利用者(人)		33,864人	33,761人	32,315人	30,653人
設置目的、基本方針	高齢者の相互交流・教養の向上、レクリエーション等の場として、心身の健康増進を図る。					
主な実施事業	入浴業務 はり・マッサージ事業 自主事業					
現状と課題	施設及び設備の老朽化や耐震補強の対応が必要となっている。また、利用者の多くが入浴を目的にしており、民間入浴施設の整備が進む中、利用者が固定化するとともに減少傾向にある。隣接する国民宿舎松代荘、保健保養訓練センターと一体化した施設運営を検討するとともに、利用者ニーズの変化を見込んだサービスの適正化を図ることが課題となっている。					
その他						

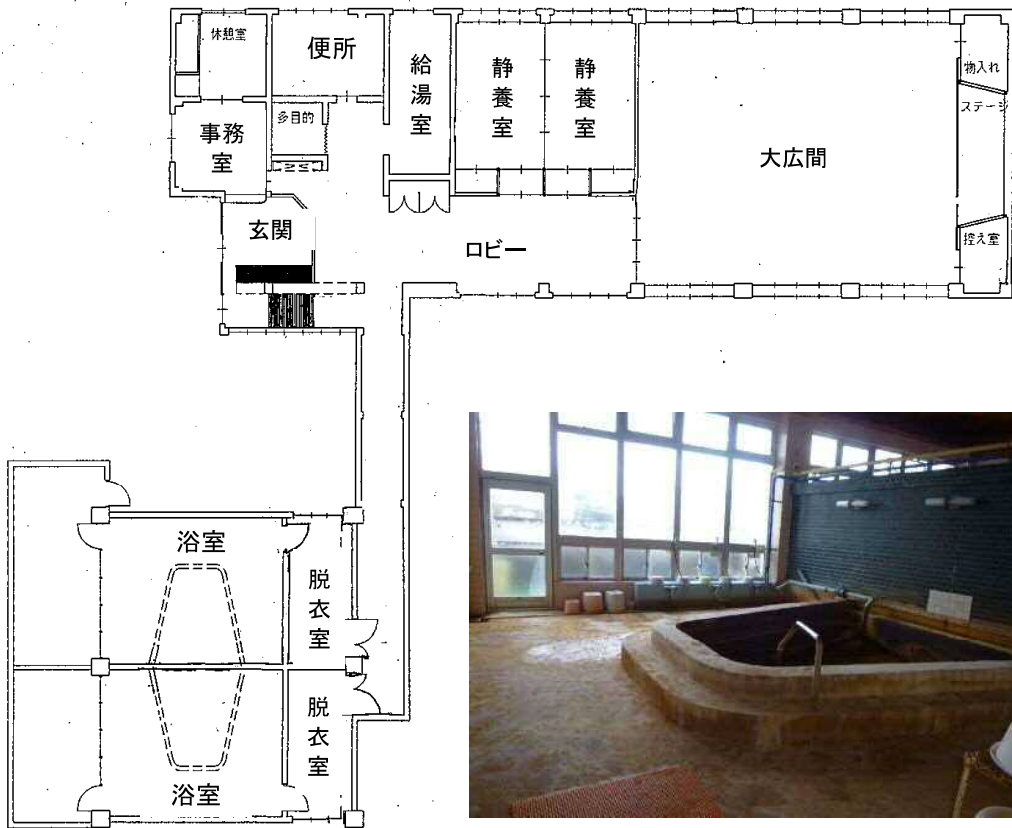

施設概要調書

施設名：長野市保健保養訓練センター

担当課：保健福祉部保健所健康課

所在地	長野市松代町東条3581番地1				
開設	昭和56年4月				
施設概要	機能訓練回復室 1 保養室 3(定員16) 浴室 2 食堂 1 調理室 1 事務室 1 その他(洗濯室、トイレ等)				
指定管理者制度導入経過		公募・非公募	指定期間	指定管理者	
	第1期	公募	平成18年4月～平成21年3月	(社)長野市開発公社	
	第2期	非公募	平成21年4月～平成24年3月	(社)長野市開発公社	
	第3期	非公募	平成24年4月～平成25年3月	(社)長野市開発公社	
	第4期	非公募	平成25年4月～平成30年3月	(一社)長野市開発公社	
施設利用状況	利用区分等	利用実績			
		H25	H26	H27	H28
	宿泊	3,738	3,338	3,141	2,705
	休憩	56	50	21	14
設置目的、基本方針	身体に軽度の障害のある者が、温泉を利用しながら自主的な機能訓練を継続して行い、健康の保持・増進を図る。				
主な実施事業	<ul style="list-style-type: none"> ・宿泊・休憩(温泉入浴) ・健康の保持増進及び身体機能の回復を図るための軽運動・体操等 ・自主事業 				
現状と課題	<ul style="list-style-type: none"> ・平成12年度の介護保険制度創設以降、機能回復訓練はデイサービスやデイケアなどの介護保険サービスとして実施され、また介護保険の対象とならない者に対する介護予防事業の充実も図られているなか、本来の機能回復訓練目的が薄れ、宿泊温泉施設的な利用が増えている。 ・利用者は80代から90代の高齢者が主で、年間の延べ利用者数は減少している(H19年度4,071人⇒H28年度2,719人)。また、固定客の繰り返し利用が多い。 ・築35年が経過し、施設及び設備の老朽化が著しい。 				
その他					

外観(正面)



待合室



保養室内



浴室



機能回復訓練室にて



見取り図

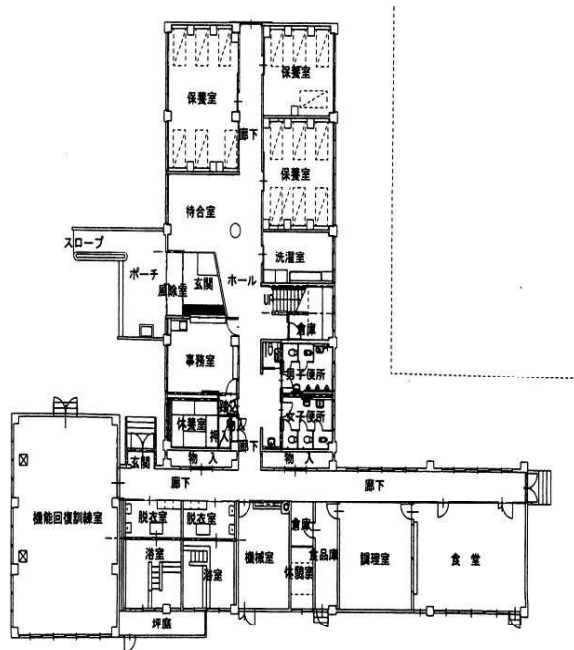

施設概要調書

施設名：国民宿舎 松代荘

担当課：商工観光部観光振興課

所在地	長野市松代町東条3541番地					
開設	昭和39年 旧埴科郡松代町が設置 昭和41年 合併により長野市の設置となる					
施設概要	旧館 木造平屋建 延床面積 347.10㎡(大広間) 新館 鉄骨造平屋建 延床面積 3,467.33㎡(宿泊棟等) 増改築 鉄骨平屋建 延床面積 454.5㎡(宿泊者専用浴室棟等) 客室36室(152収容)、大浴場、宿泊者専用浴場、大広間(132畳)、宴会場(33畳)、食堂(116名収容)、多目的ルーム、カラオケルーム、休憩室(57畳)、売店、駐車場50台					
指定管理者制度導入経過		公募・非公募	指定期間	指定管理者		
	第1期	非公募	平成18年4月～平成21年3月	(一社)長野市開発公社		
	第2期	非公募	平成21年4月～平成24年3月	(一社)長野市開発公社		
	第3期	非公募	平成24年4月～平成25年3月	(一社)長野市開発公社		
	第4期	非公募	平成25年4月～平成30年3月	(一社)長野市開発公社		
施設利用状況	利用区分等		利用実績			
			H25	H26	H27	H28
	宿泊者数(人)		23,201	22,162	22,698	22,347
	休憩利用者数(人)		169,514	170,154	171,957	165,883
	宿泊稼働率(%)		42.2	40.4	41.3	40.6
設置目的、基本方針	市民及び観光客の保養と健康増進					
主な実施事業	<ul style="list-style-type: none"> ・宿泊 ・日帰り入浴 ・レストラン ・各種宴会 					
現状と課題	<ul style="list-style-type: none"> ・大広間の老朽化 ・日帰り入浴客の増加により浴室や休憩室が手狭 ・宿泊客と日帰り入浴客との導線分離 ・少人数利用の客室不足 ・週末の慢性的な客室数の不足 					
その他						

松代荘現代況図

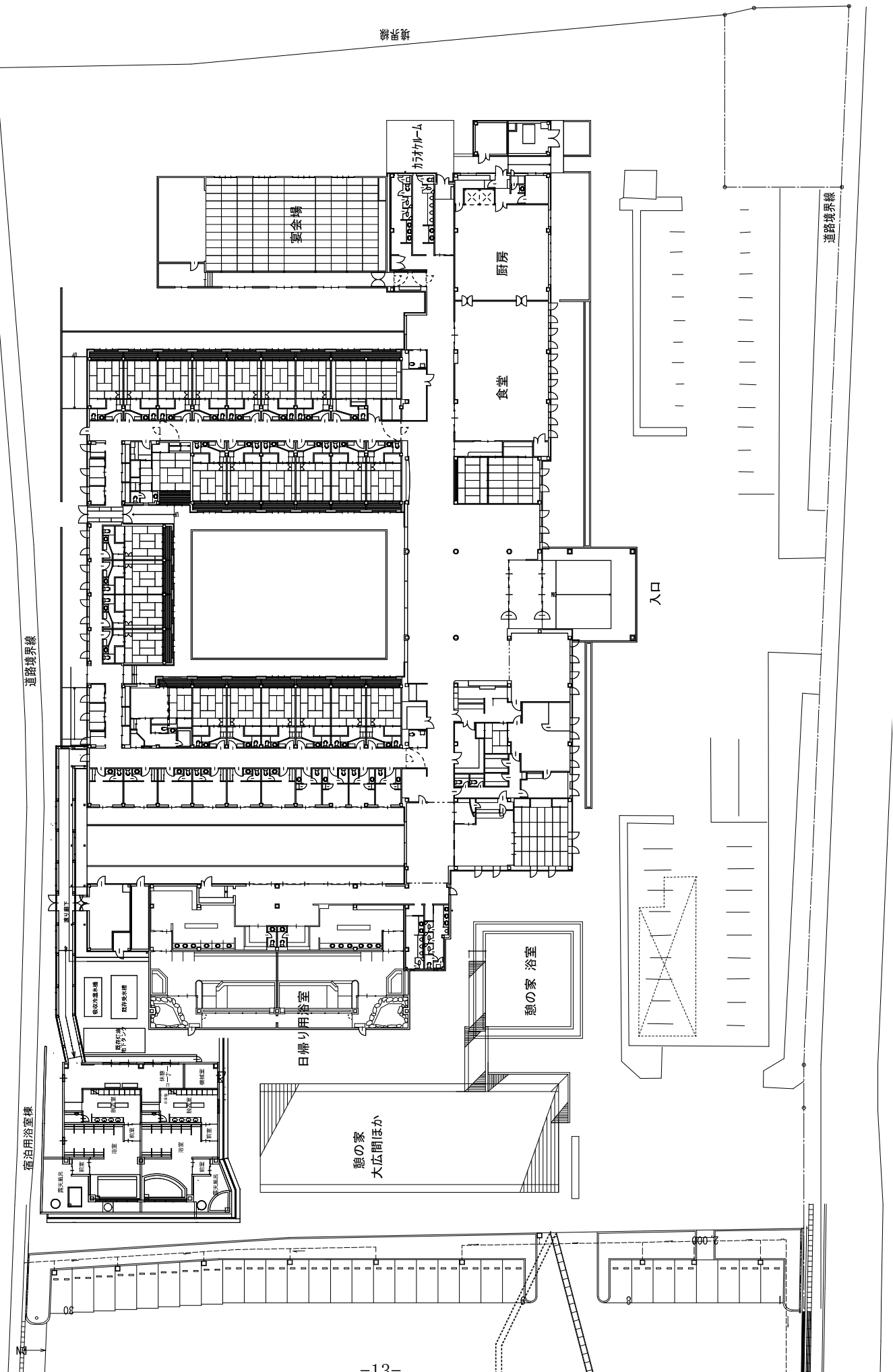

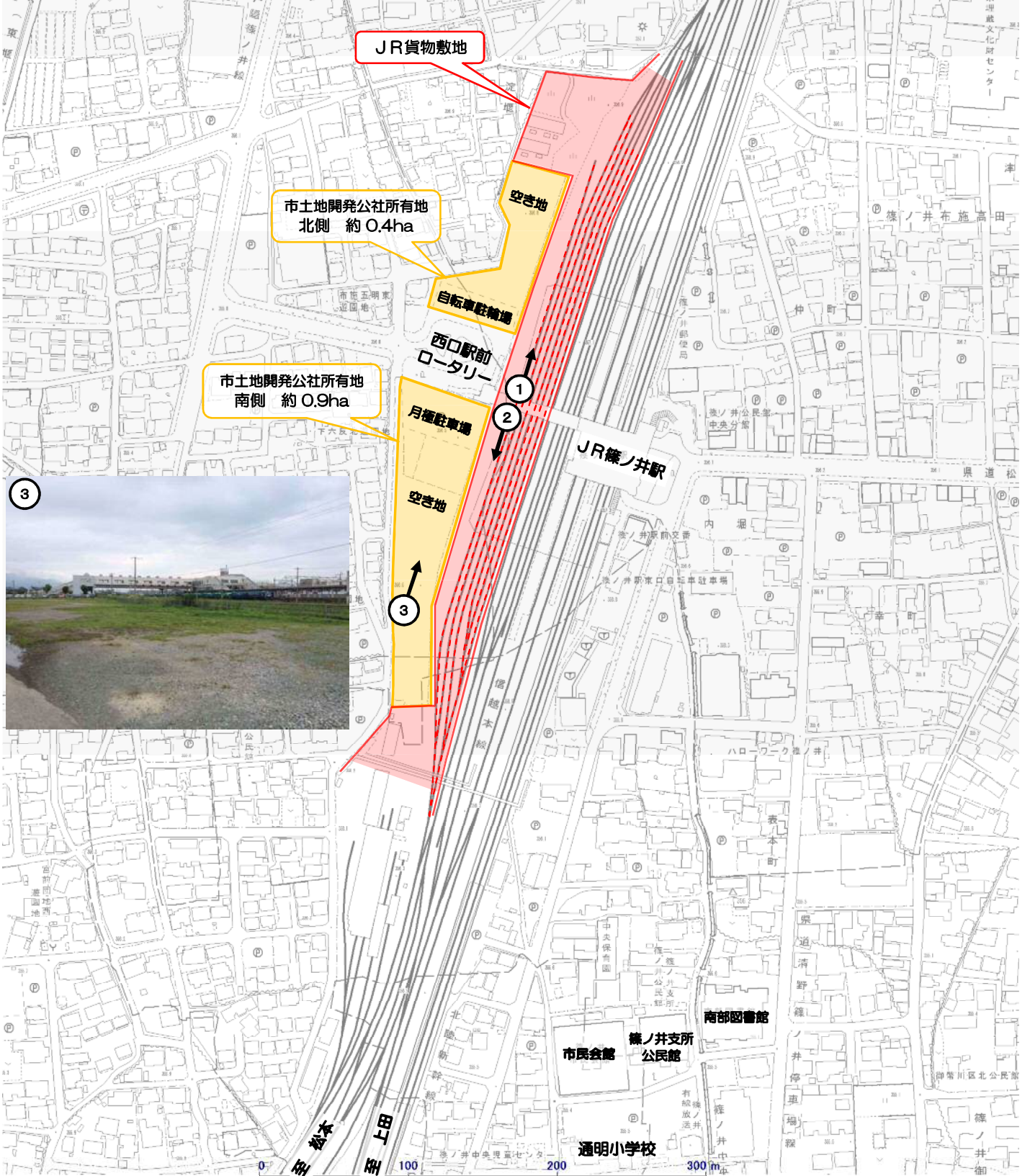

施設概要調書

施設名：長野市立南部図書館

担当課：教育委員会南部図書館

所在地	長野市篠ノ井御幣川1201				
開設	昭和54年新築移転、6月11日開館				
施設概要	鉄筋コンクリート造2階建、一部地下1階 2,130.68㎡ <ul style="list-style-type: none"> ・閲覧室 ・事務室、資料室 ・移動図書館車庫 ・閉架書庫 				
指定管理者制度導入経過		公募・非公募	指定期間	指定管理者	
施設利用状況	利用区分等	利用実績			
		H25	H26	H27	H28
	本館貸出冊数	477,223冊	473,080冊	489,594冊	482,433冊
	本館貸出利用者数	89,927人	89,218人	92,376人	91,159人
	移動図書館貸出冊数	129,945冊	126,367冊	124,512冊	121,743冊
	移動図書館貸出利用者数	28,886人	28,595人	27,791人	27,102人
	行事参加者数	3,325人	4,038人	3,821人	3,830人
設置目的、基本方針	「図書、記録その他必要な資料を収集し、整理し、保存して市民の利用に供し、その教養、調査研究、レクリエーション等に資する」ことを目的とし、「市民に親しみをもって利用される図書館づくり、市民の要望に幅広くこたえられる図書館づくり、市民の生涯学習に役立つ図書館づくり」を基本目標としている。				
主な実施事業	南部図書館本館、移動図書館、分室、市民文庫による図書資料の貸出、閲覧、レファレンスサービス 読書活動を普及するための行事(おはなし会、こども会、南部図書館まつり)の開催				
現状と課題	南部図書館は、昭和54年建設で老朽化が進み手狭なため、施設の改築及び整備が課題となっている。 平成28年2月に策定した「長野市立図書館基本計画の中で、「篠ノ井駅周辺のまちづくりを視野に検討する」とこととされている。				
その他	平成28年2月に、篠ノ井地区住民自治協議会・長野商工会議所篠ノ井支部・篠ノ井地区区長会より南部図書館の改築・整備の要望がされる。 平成28年8月に開催された「活き生き篠ノ井 みんなでトーク」で「南部図書館の改築・整備について」提案される。				

成人閲覧室



児童閲覧室



外観



長野市立南部図書館配置図

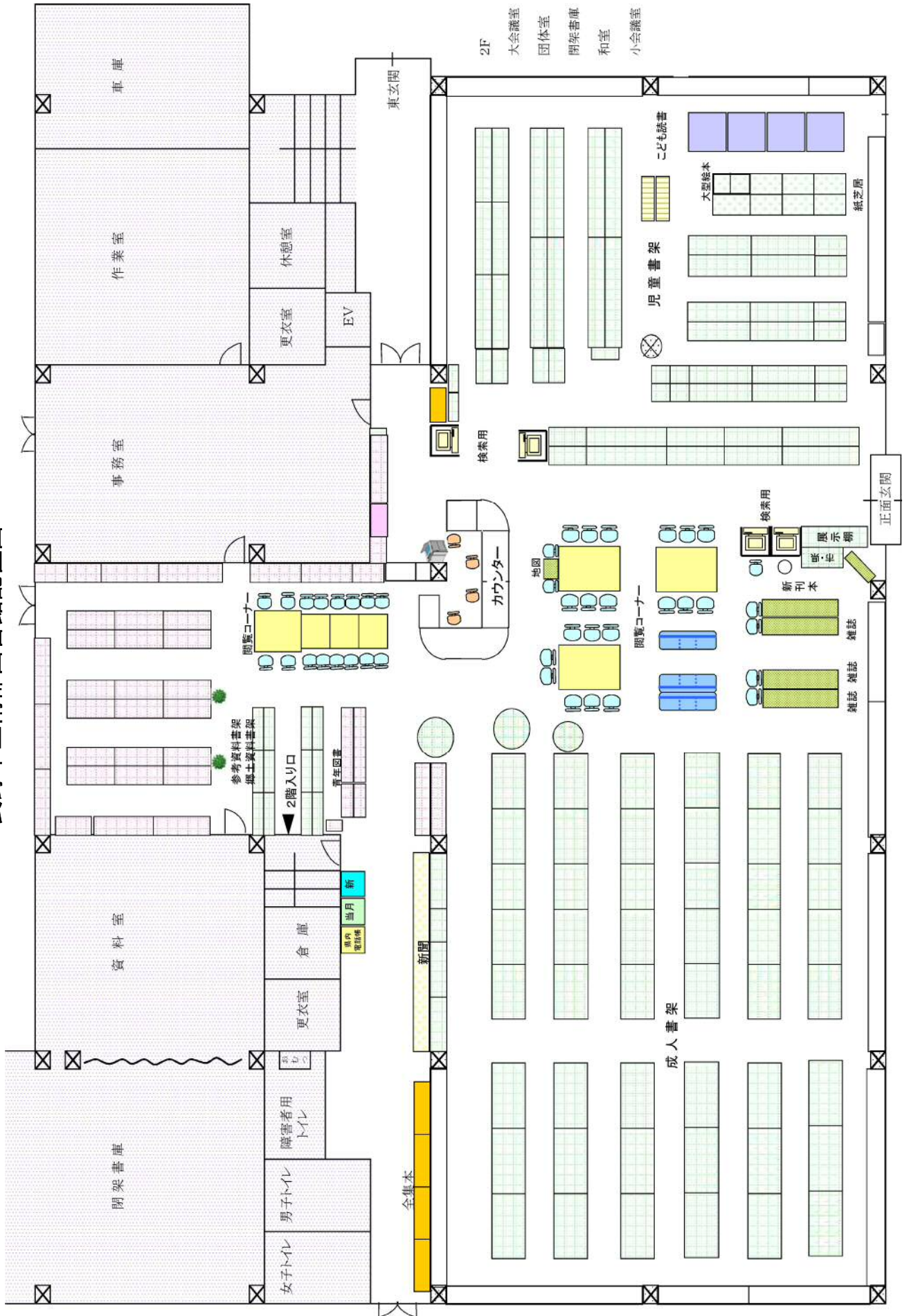

2F
大会議室
団体室
閉架書庫
和室
小会議室

南部図書館の概要

1 沿革

明治40年 5月	通明小学校内に篠ノ井通明図書館開館
大正12年 11月	篠ノ井町・栄村組合立の公立通明図書館となる
昭和 4年 10月	通明小学校創立50周年記念事業として町立通明図書館新築(昭和3年篠ノ井町と栄村合併)
昭和34年 5月	篠ノ井市立通明図書館となる(篠ノ井市制施行)
昭和41年 10月	長野市立通明図書館となる(長野市と合併)
昭和44年 6月	建物の老朽化のため、旧日本専売公社の土地建物を買収し、篠ノ井布施高田368番地へ移転
昭和54年 3月	更級教育会より敷地の寄附をうけ、篠ノ井御幣川1201番地へ新築移転(延床面積2,089.26㎡)
4月	通明図書館を改称し、長野市立南部図書館設置(昭和54年3月31日条例第31号)
6月	長野市立南部図書館開館(6月11日)
昭和60年 7月	長野市立長野図書館開館
平成 5年 12月	書庫増築(延床面積41.42㎡)
平成17年 6月	合併により4地区へ移動図書館巡回開始
平成22年 2月	合併により2地区へ移動図書館巡回開始

2 開館日・開館時間

開館時間	午前10時～午後6時
休館日	火曜日
	月末の館内整理日(火・土・日・祝休日の場合は直前の平日、12月は第4水曜日)
	年末年始(12月29日～1月3日)
	資料点検期間

3 蔵書数 (平成29.3.31現在) (冊)

本館	移動図書館	市民文庫	分室	合計
233,424	40,555	14,260	77,241	365,480

4 行事参加状況 (人)

年度	おはなし会	赤ちゃんおはなし会	こども会	図書館まつり	合計
26	229	336	354	3,119	4,038
27	221	334	438	2,828	3,821
28	260	626	482	2,462	3,830

施設概要調書

施設名：長野市篠ノ井こども広場(このゆびとまれ) 担当課：保育・幼稚園課

所在地	長野市篠ノ井布施高田1021番地				
開設	平成16年4月				
施設概要	敷地面積 1129.59㎡ 建築年 昭和45年3月(築47年) 鉄筋コンクリート造り、地上2階、延床面積 552㎡ 1階 プレイルーム、事務室、男子トイレ、女子トイレ、こどもトイレ、おやこトイレ 2階 会議室、活動室、飲食ルーム、おひるね室、授乳室、相談室、湯沸室、更衣室、女子トイレ、おやこトイレ				
指定管理者制度導入経過		公募・非公募	指定期間	指定管理者	
	第1期	公募	平成22年4月～平成25年3月	NPO法人 ワーカーズコープ	
	第2期	公募	平成25年4月～平成30年3月	NPO法人 ワーカーズコープ	
施設利用状況	利用区分等	利用実績			
		H25	H26	H27	H28
	利用者数(人)	31,362	34,991	36,576	36,111
	乳幼児利用者数(人)	16,519	18,324	19,415	19,165
	相談件数(件)	1,335	769	1,050	850
設置目的、基本方針	<p>【設置目的】 子育て支援の拠点施設として乳児及び幼児とその親子の子育てに対する悩みや不安を解消し、もってそれらの者の福祉の増進に資するため。</p> <p>【基本方針】 指定管理者の創意工夫に基づいた管理運営により、質の高いサービスを利用者に提供するとともに、地域に根ざした施設となることを目指す。</p>				
主な実施事業	<p>①子育て中の親とこどもの交流に関する事業 ②子育てに関する相談 ③子育てに関する情報提供 ④あそびに関する指導及び助言 ⑤その他子育ての支援に関すること</p>				
現状と課題	<ul style="list-style-type: none"> ・利用者は3歳未満の親子がほとんどで、子どもをのびのびと遊ばせることができるほか、交流や相談によって子育ての悩みが解消できるなど、大変好評である。 ・会場が狭い。限られたスペースで幅広い年齢層の子どもが遊んでいるため、衝突等の危険もあり保護者と協力しながら安全確保を図っている。 ・一部の時間帯やイベントなどの開催時は駐車場が不足することがある。 <p>現在の指定管理者が地域の企業や団体等に協力を求め、混雑時には一時的に空いている駐車スペースを利用させていただいているが、更なる確保が課題となっている。</p>				
その他					

外観



プレイルーム



活動室・会議室



相談室

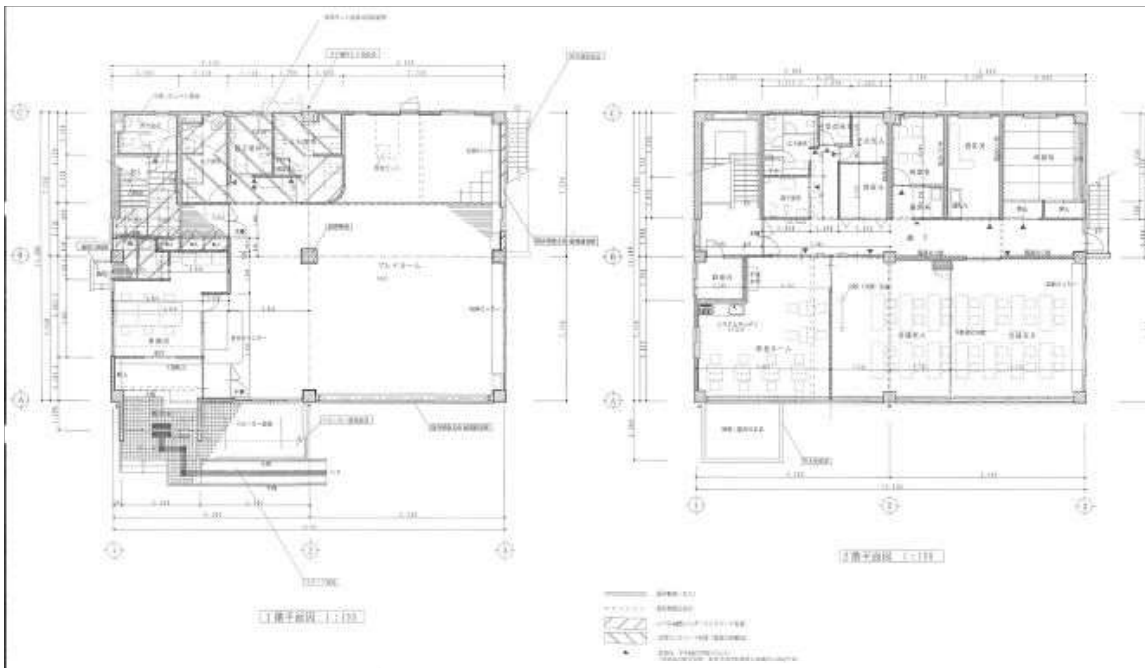

6 楽しい子育て応援情報

～相談・交流・互助制度など～

子どもが成長するにつれ、子育ての不安や悩みも変化します。時には助けやアドバイスが欲しいと思うこともあるでしょう。そんなときに役立つ窓口を、ここでは紹介します。相談や情報提供に応じたり、遊び場や交流のきっかけを生むサービスです。気軽に出かけてみましょう。

こども広場

こども広場は、主に0歳から3歳までの乳幼児と、その保護者の皆さんの遊びと交流の広場です。スタッフが子育てに関する相談にのるほか、各種講座やイベントなども開催しています。気軽にお出かけください。

長野市もんぜんぶら座こども広場

じゃん・けん・ぽん

☎219-0022

◎開館時間 10:00～18:00

◎休館日 第1・3水曜日(祝日の場合はその翌日)及び年末年始(12/29～1/3)

◎施設 相談室・会議室のご利用は事前にお申し込みが必要です。

もんぜんぶら座2階です(プレイスペース・乳児コーナー・絵本コーナー)

小さな子どもたちがのびのびと遊べる広場です。保護者の交流の場としても活用してください。専門家による子育て相談も定期的に行っています。授乳室・お昼寝ルームも完備しています。

トイレ

子どもトイレ・親子トイレ・大人用トイレ(男・女)・おむつ交換台

◎イベント・行事 折り紙教室、おはなし会、パネルシアター、ベビーマッサージ、小児科医・歯科医・助産師・栄養士による相談会など、盛りだくさんのメニューがそろっています。参加費は無料で、内容によっては実費がかかる場合もあります。

◎駐車場 ①TOiGO駐車場 ②鍋屋田駐車場(旧長野保健所跡地)が指定駐車場です。駐車券を受付に出していただくと1時間100円(2時間まで)でご利用できます。できるだけ公共交通機関などをご利用ください。JR長野駅から徒歩10分です。

長野市新田町1485-1もんぜんぶら座2階



長野市篠ノ井こども広場

このゆびとまれ

☎293-8860

◎開館時間 10:00～18:00

◎休館日 第2・4水曜日(祝日の場合はその翌日)及び年末年始(12/29～1/3)

◎施設 活動室・会議室のご利用は事前にお申し込みが必要です。

1階(プレイルーム)

主に0歳から3歳までの乳幼児と、その保護者の皆さんの遊び・集いの場です。遊具、絵本などを用意しています。

2階

〈活動室・会議室〉会議、育児サークル活動などに利用できます。事前の申し込みが必要となります。〈お昼寝室・授乳室〉お昼寝や授乳ができます。乳幼児用寝具、調乳設備を備えています。〈飲食ルーム〉食事、おやつ、お茶の飲食ができます。電子レンジ有り。販売はしていません。※活動室・会議室以外は利用のお申し込みは必要ありません。

トイレ

子どもトイレ・親子トイレ・大人用トイレ(男・女)・おむつ交換台

◎イベント・行事 赤ちゃん体操・リフレッシュヨガ・リトミック・母親と子の造形など盛りだくさん!内容によっては、実費がかかる場合もあります。子育て相談は随時受け付けています。専門家(助産師・歯科衛生士)による相談日も設けています。

◎駐車場 駐車台数は50台です。できるだけ公共交通機関などをご利用ください。JR篠ノ井駅から徒歩7分です。

長野市篠ノ井布施高田1021

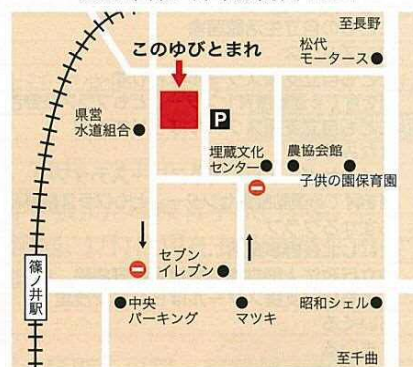

コラム

親子で遊ぼう 子どもたちは一人で歩けるようになってから小学校に入学するまでに「歩く」「走る」「投げる」「捕る」「跳ぶ」「蹴る」「ぶらさがる」「転がる」などの基本運動ができるようになります。子どもたちはこれらの能力をひとり遊びの中や、幼稚園、保育園、認定こども園など子ども同士の関わりの中からも身につけていきますが、家庭で過ごすことの多いこの時期と一緒に遊んでくれる友だちという感覚で親子が触れ合いながら遊ぶことで子どもたちの運動神経を育ててあげたいですね。

施設概要調書

施設名：南部勤労者青少年ホーム

担当課：商工観光部 商工労働課

所在地	長野市篠ノ井小森578					
開設	昭和56年4月					
施設概要	体育館 1棟 和室 1室 講習室 1室 音楽室 1室 調理実習室 1室 娯楽談話室 1室					
指定管理者制度導入経過		公募・非公募	指定期間	指定管理者		
	第1期	公募	平成18年4月～平成21年3月	アクティオ株式会社		
	第2期	公募	平成21年4月～平成26年3月	協同組合長野シーアイ開発センター		
	第3期	公募	平成26年4月～平成29年3月	協同組合長野シーアイ開発センター		
	第4期	公募	平成29年4月～平成34年3月	協同組合長野シーアイ開発センター		
施設利用状況	利用区分等		利用実績(人)			
			H25	H26	H27	H28
	体育館		6,246	5,559	6,103	5,321
	和室		1,161	1,034	1,106	449
	講習室		3,469	3,671	3,744	3,861
	音楽室		2,525	2,533	2,874	2,989
	調理実習室		588	449	351	434
設置目的、基本方針	勤労青少年の福祉の増進及び健全な育成を図るため、就労に役立つ知識や教養、スポーツ、レクリエーション、趣味などの講座を開設するとともに、健全な余暇活動の場を提供する。					
主な実施事業	各部屋の貸出業務、勤労青少年向け各種主催講座の開催(ヨガ、ピラティス、英会話など)					
現状と課題	・建物の耐震診断が未実施 ・浸水による第1次避難所に指定されている(近隣の篠ノ井授産所からも協力依頼あり)					
その他						

外観



体育館



和室



講習室



音楽室



調理実習室



施設案内図



施設概要調書

施設名：長野市南部働く女性の家

担当課： 地域・市民生活部
人権・男女共同参画課

所在地	長野市篠ノ井小森585番地					
開設	平成元年1月					
施設概要	図書室、相談室、会議室兼軽運動室、料理実習室、和室、講習室、託児室					
指定管理者制度導入経過		公募・非公募	指定期間	指定管理者		
	第1期	公募	平成18年4月～平成21年3月	協同組合長野シーアイ開発センター		
	第2期	公募	平成21年4月～平成24年3月	協同組合長野シーアイ開発センター		
	第3期	公募	平成24年4月～平成29年3月	協同組合長野シーアイ開発センター		
	第4期	公募	平成29年4月～平成34年3月	協同組合長野シーアイ開発センター		
施設利用状況	利用区分等		利用実績			
			H25	H26	H27	H28
	利用者数(人)		33,573	34,386	35,313	36,315
設置目的、基本方針	<p>女性労働者等の福祉の増進及び心身の健康保持、再就職を希望する女性のための各種講習会の開催。</p> <p>施設の適正な維持管理、利用者の安全配慮、指定管理者の創意工夫により、男女共同参画社会の形成を図る拠点施設として、利用者への質の高いサービスの提供を図る。</p>					
主な実施事業	施設貸出、各種主催講座(男女共同参画啓発講座、再就職支援・資格取得講座、料理講座、趣味講座、軽運動講座)の実施					
現状と課題	<ul style="list-style-type: none"> ・各講座終了時にアンケートを実施し利用者の声を大切にしており、年々利用者数が増加している。 ・長野市の福祉避難所に指定されている。 					
その他	平成24年度から女性会館しなのき、働く女性の家(柳町・南部)の3施設をグループ化し、指定管理事業を行っている。					

正面入口



○長野市南部働く女性の家

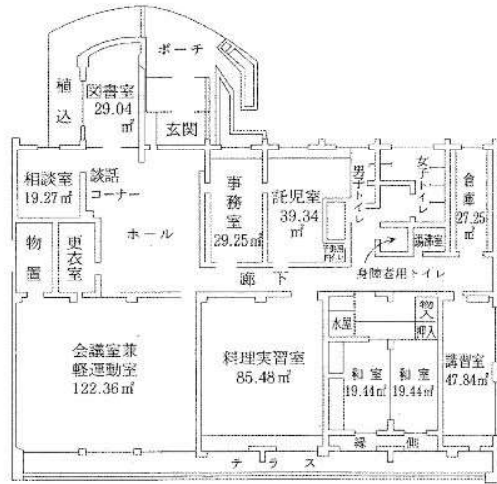

会議室兼軽音楽室



料理実習室



講習室



託児室



市民プール利用者数推移

施設名	(単位:人)																						
	H7	H8	H9	H10	H11	H12	H13	H14	H15	H16	H17	H18	H19	H20	H21	H22	H23	H24	H25	H26	H27	H28	
1 城山市民プール	30,369	24,234	22,710	17,312	19,564	21,929	18,528	17,062	10,712	12,704	13,164	13,984	14,606	14,164	11,375	16,371	13,525	14,159	11,745	10,414	12,808	15,862	
2 芹田市民プール	12,846	10,990	10,815	8,342	10,059	11,286	10,130	8,383	6,346	6,392	6,454	6,345	6,395	7,087	5,379	7,652	6,365	7,627	6,498	6,452	7,543	9,123	
3 北部市民プール	22,467	17,872	17,990	14,247	14,134	16,456	14,662	13,061	9,531	10,300	9,768	9,370	8,059	9,206	7,801	9,551	8,397	8,258	6,401	5,156	6,586	6,872	
4 安茂里市民プール	23,366	17,818	17,819	13,968	14,477	15,126	12,502	10,355	7,673	8,224	7,572	7,725	8,666	8,327	7,414	9,029	7,459	8,646	7,046	6,882	7,549	8,176	
5 摩南市民プール	12,589	9,150	7,359	5,996	6,436	7,249	5,984	5,561	3,853	4,303	4,137	4,427	4,451	5,157	4,226	5,312	4,608	7,016	4,237	3,799	3,940	4,863	
6 鬼無里B&G海洋センター市民プール	47,673	33,146	34,430	24,710	29,284	34,756	27,678	26,919	17,879	20,492	22,513	21,387	23,080	22,136	19,825	26,834	25,589	26,628	25,059	25,469	29,152	32,989	
7 青垣公園市民プール	11,018	7,936	7,532	5,300	5,957	6,938	6,438	6,592	4,729	4,586	5,181	5,382	5,248	5,434	3,592	5,115	5,088	4,909	4,504	3,589	4,974	5,612	
8 茶臼山市民プール														1,208	1,405	1,122	1,270	956	1,234	572	1,099	1,260	
9 信州新町市民プール	160,328	121,146	118,655	89,875	99,911	113,740	95,922	87,933	60,723	73,255	73,759	73,932	74,388	76,903	65,185	84,389	75,591	80,043	67,694	62,911	74,523	85,827	
屋外計																							
1 総合市民プール(アアウイング)	-	-	-	-	60,116	53,707	64,192	73,727	63,819	72,713	75,743	90,611	98,328	116,075	129,271	131,742	112,979	113,512	110,709	125,019	130,467		
2 南長野運動公園屋内プール	-	-	24,570	35,805	39,751	35,502	34,276	30,776	26,753	26,320	26,345	95,754	91,059	112,888	121,716	119,800	114,206	140,062	107,132	123,768	111,927		
3 サンマリーナなどの(現在廃止)	190,842	157,733	163,648	158,273	156,386	141,425	127,623	132,181	145,020	152,160	153,247	164,679	168,566	173,413	166,317	175,623	170,471	169,509	170,528	-	-	-	
屋内計	190,842	157,733	188,218	194,078	256,253	230,634	226,091	236,684	235,592	251,193	255,335	351,044	357,953	402,376	417,304	427,165	397,656	423,083	388,369	-	-	-	

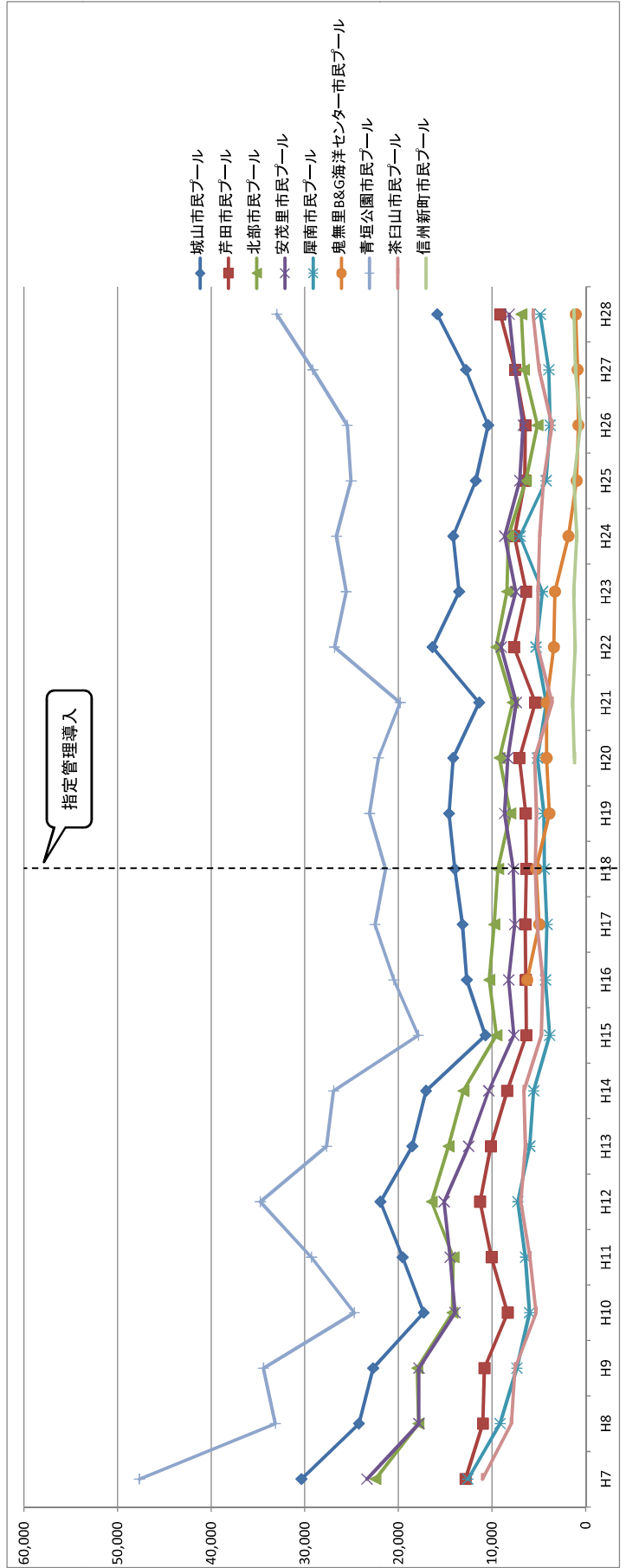

公共施設白書作成時における視察施設のコスト等一覧①

(単位:円 平成23年度決算)

施設名	芹田市民プール	犀南市民プール	青垣公園市民プール	保健保養センター	松代老人憩の家	松代荘
延床面積	239㎡	195㎡	450㎡	808㎡	460㎡	3823㎡
建築年	1986年	1974年	1994年	1981年	1979年	1998年

施設維持管理費	修繕費	178,582	129,286	594,433	652,514	61,950	4,202,185
	工事請負費				945,000		2,031,750
	光熱水費	1,158,792	838,918	2,194,723	8,196,262	2,380,900	40,791,626
	管理委託料	303,478	219,705		218,959	63,000	0
	人件費(概算)			9,410,485	8,652,138	5,612,708	6,578,988
その他の経費			527,000	9,514,483	3,123,992		82,193,129
	小計	1,640,852	1,714,909	12,951,890	28,179,356	11,242,550	135,797,678
事業運営費	人件費(概算)	3,337,774	2,529,257	2,077,590	22,653,377		139,243,686
	業務委託料			1,707,456		40,121	
	その他物件費等	2,102,013	1,521,771	810,470	5,657,077	527,108	131,515,490
	小計	5,439,787	4,051,028	4,595,516	28,310,454	567,229	270,759,176
現金収支を伴うコスト計	7,080,639	5,765,937	17,547,406	56,489,810	11,809,779		406,556,854
減価償却費	1,667,268	0	5,565,789	3,797,334	771,570		45,816,803
トータルコスト[A]	8,747,907	5,765,937	23,113,195	60,287,144	12,581,349		452,373,657

利用料金等	市	0	0	30,000	879,831	406,215	7,263
	指定管理者	6,186,737	4,512,935	3,450,200	7,626,900	3,896,550	413,431,383
	収益計[B]	6,186,737	4,512,935	3,480,200	8,506,731	4,302,765	413,438,646

収支差額[A-B]	2,561,170	1,253,002	19,632,995	51,780,413	8,278,584		38,935,011
-----------	-----------	-----------	------------	------------	-----------	--	------------

(参考)

延利用者数	6,365	4,680	25,589	3,763	37,293		172,797
利用者一人当たりコスト	1,374	1,232	903	16,021	337		2,618

公共施設白書作成時における視察施設のコスト等一覧②

施設名	南部図書館	篠ノ井こども広場	南部勤労青少年ホーム	南部働く女性の家
延床面積	2131㎡	551㎡	1034㎡	694㎡
建築年	1979年	1968年	1981年	1988年

施設維持管理費	修繕費	9,371,000		126,000	17,850
	工事請負費				498,750
	光熱水費	3,659,000		976,945	1,068,251
	管理委託料	3,179,000		815,325	21,000
	人件費(概算)	91,500,000		465,278	2,853,672
その他の経費		33,403,000			948,365
	小計	141,112,000	0	2,383,548	5,407,888
事業運営費	人件費(概算)			9,927,492	7,388,568
	業務委託料		19,460,000		
	その他物件費等			5,056,653	6,801,806
	小計	0	19,460,000	14,984,145	14,190,374
現金収支を伴うコスト計	141,112,000	19,460,000	17,367,693	19,598,262	
減価償却費	5,362,592	82,517	2,697,963	4,488,158	
トータルコスト[A]	146,474,592	19,542,517	20,065,656	24,086,420	

利用料金等	市	83,000	0	12,000	12,000
	指定管理者	0	0	2,159,360	5,470,267
	収益計[B]	83,000	0	2,171,360	5,482,267

収支差額[A-B] 146,391,592 19,542,517 17,894,296 18,604,153

(参考)

延利用者数	156,969	33,542	18,076	25,847
利用者一人当たりコスト	933	583	1,110	932