



# 吉田地区 住民自治協議会だより

21号

キャッチフレーズ 「人の和と 地域の輪もて 我が吉田」

発行責任者 島田 光夫 編集 吉田地区住民自治協議会だより編集委員会  
事務局住所 長野市吉田 3-22-41 ノルテナがの 3 F TEL 026-263-6224 FAX 026-266-0371

## 吉田地区住民自治協議会 評議委員会 開催

- 1、平成 26 年度事業報告
- 2、平成 26 年度一般会計決算報告
- 3、平成 26 年度財政調整基金
- 4、平成 26 年度福祉自動車特別会計決算報告
- 5、平成 26 年度福祉自動車特別会計積立金  
会計監査報告
- 6、平成 27 年度事業計画 (案)
- 7、平成 27 年度一般会計予算 (案)
- 8、平成 27 年度福祉自動車特別会計予算 (案)
- 9、役員を選任



平成27年5月9日(土)  
吉田公民館にて

議案につきましては、すべて原案のとおり承認されました。



## ～平成 27 年度がスタートしました～



### 退任のごあいさつ

前住民自治協議会副会長 岡谷文太郎  
私は、副会長を拝命して三年経ちました  
が、去る五月九日に開催された評議委員会  
(総会)において一身上の都合により退任  
させていただきます。微力故に何もでき  
ませんでした。在任中は、大勢の皆様から温かいご支援とご協  
力、並びにご指導を賜り、改めて厚く御礼申し上げます。吉田  
地区住民自治協議会も平成二十二年の本格的な開始から早くも  
五年が経過しましたが、諸先輩のご尽力をはじめ、住民の皆様及  
び各部会委員会の皆様、そして各種協力団体の皆様にも力強い  
ご支援を頂きながら、組織全体としての活動はまだ十分とは言  
えなくても、各部会の活動も充実してきており、効果的に実施  
されている諸事業も多様化し、誠に同慶の至りに思います。設  
立の目的でもある「自分達の町は自分達の手で創る」を念頭に、  
取り組むべき課題は山積していますが、今後は吉田町の独自性  
を生かした、更なる発展を期待したいと思います。また、今年  
度から吉田と鬼無里の両地区で住民自治協議会を中心に交流事  
業がスタートしますが、結果を急がず息の長い交流により様々  
な分野で双方の活性化が図れるよう期待したいと思います。最  
後になりましたが関係者各位のご健勝と、更なるご活躍をご祈  
念申し上げます。退任のごあいさつとさせていただきます。



### 就任ご挨拶

住民自治協議会副会長 水本 一雄  
このたび大役をお任せつかりました。二  
年ほど田町区の区長を経験し、今度は地区  
全体の視点からことあたることになりま  
す。他の役員と力を合わせ、島田会長を支  
えてゆきたいと思えます。幸い私は吉田小、東部中を卒業し、  
吉田地区には大変愛着をもっています。体力の衰えは感じてい  
ますが、やる気と情熱は大切に温存しています。  
尊敬する音楽家の小宮路敏先生の言葉ですが、「人生の最後  
には誰もが問われる。人のために尽くした人であったかどうか  
が」、念すれば花ひらくとか、微力ながら私もかくありたいと  
念じています。

# 平成27年度 主な事業計画

## 区長部会

- 中心組織として関連機関等との連携・協議・調整を行う。
- 長野市住民自治協議会連絡会、各種会議、行事への出席
- 各種要望、募金の取りまとめ
- 先進地視察研修
- 吉田地区防災訓練
- 住民自治協議会だよりの発行
- 鬼無里地区との交流事業

## 環境美化部会

- ゴミゼロ運動
- 花いっぱい運動
- 辰巳公園の清掃
- 長野市清掃センター視察、先進地視察研修

## 安全・安心部会

### 防災・防犯委員会

- 吉田地区防災訓練
- 各種行事における警戒警備
- 地域安全活動（振込詐欺・空き巣防止の街頭広報）
- 大いちょうパトロール

### 交通安全委員会

- 白線引き事業
- 交通安全パトロール、街頭指導
- 交通安全石碑の清掃
- 各種行事における交通安全協力

## 教育・公民館部会

### 人権・同和教育委員会

- 第15回人権を認め合う住民の集い(東部中学校) 11月10日(火)
- 「吉田地区人権・同和教育推進の集い」(吉田公民館) 2月20日(土)
- 各町単位の人権同和教育研修会 各町年間1回開催(必須)

### 育成会委員会

- 風船バレーボールレクリエーション 5月30日(土)
- 第6回ドッジボール大会 6月28日(日)
- たつみ祭り子ども広場 7月26日(日) 辰巳公園
- クリスマスフェスティバル 12月13日(日) ノルテナがの多目的ホール

### 青少年委員会

- 家庭地域の子育て講座(押鐘、上町、横町、太田、原町、西堀)
- 第28回「吉田町青少年健全育成住民の集い」 1月31日(日)
- 研修会(三地区合同 香取貴信氏講演会)
- 吉田地区防犯協会との合同パトロール
- 学校、地域ボランティア活動
- 携帯端末機の危険性から子どもを守る取り組み

### 公民館委員会

- 野球、ソフトボール大会 5月31日(日)
- 2015 吉田ふるさと夏まつり 踊り 7月25日(土)
- 2015 “ 辰巳まつり 7月26日(日)
- 第89回吉田町町民運動会 10月4日(日) 吉田小学校
- ふるさと探訪講座
- 第29回吉田町文化祭 11月1日(日)
- 吉田町成人式、新年交歓会 1月10日(日)
- 環境学習会(冬鳥の観察会) 1月30日(土)

## 福祉・保健部会

### 吉田「生き生き暮らしのマップ」活用事業

#### 福祉委員会

- 福祉推進員研修会
- 吉田コミュニティカフェ
- 福祉バザー(東急ライフわいわいドーム)
- 介護者のつどい・地域福祉関係団体情報交換会
- 福祉講演会(障がい者週間によせて)
- 男性の料理教室(8回)

#### 保健委員会

- 健康講座(運動講習会、健康食講習会)
- 三地区合同講演会(三輪、若槻、吉田)

## 住みよいまちづくり

### 回覧

～犯罪や非行を防止し、立ち直りを支える地域のチカラ～  
**第65回**  
**社会を明るくする運動住民集会**  
**開催のお知らせ**

日時 平成27年7月14日(火)  
 午後2時～午後3時30分  
 会場 吉田公民館大教室(ノルテナがの3階)  
 内容 講演  
 「危険薬物が市民生活(地域)に及ぼす現状」  
 講師 長野保健観察所  
 統括保健観察官 武田 玄雄 氏

「社会を明るくする運動」とは、  
 すべての国民が犯罪や非行の防止と更生を志した人たちの更生について理解を深め、  
 それぞれの立場において力を合わせ、犯罪や非行のない社会を築こうとする運動です。



主催 吉田地区住民自治協議会 ☎263-6224  
 企画・運営 福祉・保健部会 福祉委員会

## あいさつ運動



長野市 社会を明るくする運動

長野市社会福祉協議会

回覧  
 吉田コミュニティ広場  
 (長野市芸術館開館記念イベント音楽キャラバン)

夏夏の屋下がり クラシック音楽とともに  
**たなばたコンサート**

日時 8月8日(土) 午後2時から  
 会場 ノルテナがの 2階ロビー  
 演奏者 マリンバ たかがわいびみさん  
 フルート 山浦 知実さん  
 曲目 モーツァルト きらきら星交奏曲  
 日本の夏のうた 他

音楽キャラバンとは・・・長野市にゆかりのある若手演奏家のクラシック生演奏をお届けします。

プロフィール紹介 ▶

**たかがわいびみさん**  
 洗足学園音楽大学打楽器科卒業、在学中からマリンバ・スティールパン演奏として活動  
 2012年度特別選抜演奏者に認定  
 第23回日本クラシック音楽コンクール全国大会5位入賞(1位、2位なし)

**山浦 知実さん**  
 12歳でフルートを始め、長野県小諸高等学校音楽科、洗足学園音楽大学卒業  
 第23回日本クラシック音楽コンクール全国大会5位入賞(1位、2位なし)

主催 吉田地区住民自治協議会 福祉・保健部会 福祉委員会 ☎263-6224  
 共催 一般財団法人長野市文化芸術振興財団 ながのを基幹とする実行委員会

平成 26 年度 吉田地区住民自治協議会一般会計 決算報告

平成 26 年 4 月 1 日から平成 27 年 3 月 31 日

収入合計額	23,829,780 円
支出合計額	22,651,716 円
差引残額	1,178,064 円

収入の部

(単位：円)

項目	予算額 (A)	決算額 (B)	増減 (B-A)
1 公的補助収入	15,400,000	15,364,133	△ 35,867
(1) 地域いきいき運営交付金	11,716,000	11,716,000	0
(2) 補助金	3,684,000	3,648,133	△ 35,867
2 負担金	5,765,520	5,765,520	0
3 受託料収入	0	0	0
4 繰入金	1,000,000	0	△ 1,000,000
5 雑収入	441,500	562,477	120,977
前年度繰越額	2,137,650	2,137,650	0
合計	24,744,670	23,829,780	△ 914,890

支出の部

(単位：円)

項目	予算額 (A)	決算額 (B)	増減 (A-B)
1 区長部会	1,205,000	1,054,247	150,753
2 安全・安心部会	486,000	178,375	307,625
3 環境美化部会	645,000	607,264	37,736
4 福祉・保健部会	3,336,178	3,235,251	100,927
5 教育・公民館部会	3,034,000	2,504,413	529,587
6 事務局費	7,524,520	7,762,096	△ 237,576
7 配分・委託料・補助金	6,728,060	7,010,070	△ 282,010
8 繰出金	1,300,000	300,000	1,000,000
9 予備費	485,912	0	485,912
合計	24,744,670	22,651,716	2,092,954

平成 26 年度 吉田地区福祉自動車特別会計収支決算書

平成 26 年 4 月 1 日から平成 27 年 3 月 31 日

収入額	1,332,232 円
支出額	793,060 円
差引額	539,172 円 (次年度繰越)

収入

(単位：円)

項目	決算額	内 訳
公的補助収入	358,000	
(1) 車両購入補助	0	
(2) 運営補助	358,000	市社協から(地域福祉課) 運行費補助 300,000 通信費補助 48,000 事務費補助 10,000
活動収入	141,600	利用料(100円×1,416回)
繰入金	300,000	住民自治協議会
雑収入	621	預金利息
賛助会費	12,000	地域福祉社 2地区、個人 3名
前年度繰越額	520,011	
合計	1,332,232	

支出

(単位：円)

項目	決算額	内 訳
会議費	18,000	研修会
事務費	21,020	事務用品等
修繕費	179,696	修理代、シートベルト代
役員費	251,250	任意保険料、JAF年会費
燃料費	277,013	ガソリン代
通信費	46,081	携帯電話、固定電話代
予備費	0	
合計	793,060	

平成 27 年度 吉田地区住民自治協議会一般会計予算

平成 27 年 4 月 1 日から平成 28 年 3 月 31 日

収入予算額	23,094,084 円
支出予算額	23,094,084 円
差引額	0 円

収入の部

(単位：円)

項目	27年度予算額	内 容
公的補助収入	15,709,000	
(1) 地域いきいき運営交付金	14,369,000	市から(スポーツ補助金、事務局長・事務局職員人件費含む)
(2) 補助金	1,340,000	市(福祉ワーカー人件費含む)、市社協から
負担金	5,765,520	各地区からの負担金
繰入金	0	財政調整基金
雑収入	441,500	募金事務費、企業等からの寄付金他
前年度繰越額	1,178,064	前年度繰越金
合計	23,094,084	

支出の部

(単位：円)

項目	27年度予算額	内 容
区長部会	1,225,000	諸会議出席負担金、視察研修旅費
安全・安心部会	497,000	自主防災事業、交通安全啓発事業他
環境美化部会	645,000	花いっぱい運動、先進地視察研修他
福祉・保健部会	2,590,000	福祉活動計画の推進、福祉ワーカー人件費、講座・講演会他
教育・公民館部会	2,879,000	人権・同和教育、育成会、青少年育成事業、町民運動会他
事務局費	7,580,000	人件費、自治活動保険料、会議費、備品消耗品費、印刷製本費(自治協だより)他
配分・委託料・補助金	6,900,440	区への配分、団体への補助金、吉田ふるさと夏祭り
繰出金	300,000	福祉自動車特別会計
予備費	477,644	
合計	23,094,084	

\*ただし、支出の各項目に過不足が生じた場合は、流用できるものとする。

平成 27 年度 吉田地区福祉自動車特別会計予算

平成 27 年 4 月 1 日から平成 28 年 3 月 31 日

収入額	1,362,500 円
支出額	1,362,500 円
差引額	0 円

収入

(単位：円)

項目	27年度予算額	内 訳
公的補助収入	358,000	
(1) 車両購入補助	0	
(2) 運営補助	358,000	市社協から(地域福祉課) 運行費補助 300,000 通信費補助 48,000 事務費補助 10,000
活動収入	145,000	利用料(100円×1,450回)
繰入金	300,000	住民自治協議会
雑収入	328	預金利息等
賛助会費	20,000	
前年度繰越額	539,172	
合計	1,362,500	

支出

(単位：円)

項目	本年度予算額	内 訳
会議費	80,000	運営会議、研修会
事務費	50,000	事務用品、インク代、コピー代等
修繕費	450,000	車両整備、洗車代
役員費	250,000	任意保険料、JAF年会費
燃料費	400,000	ガソリン代
通信費	100,000	携帯電話、固定電話代
予備費	32,500	
合計	1,362,500	

吉田地区“福祉自動車 大いちょう号”ってどんな車??

- ✓ 会員制ですので登録をお願いします。まずはお電話を！  
(担当がご自宅に訪問し、お身体について伺います。※登録条件あり)
- ✓ 長野市内の病院、リハビリ施設等への通院のみの利用です。  
× 買物・銀行等の立ち寄りにはできません。
- ✓ 運行はすべて予約制です。※土曜・日曜・祝日はお休みです。
- ✓ 一台で運行していますので、相乗りや時間調整をお願いしています。  
その為ご希望の時間に沿えないこともあります。
- ✓ 車椅子に乗ったままで乗車することができます。
- ✓ 身体介助(体に触れる事)はできませんがヘルパー・家族など付き添いの方も一緒に乗れます。(介助者は1名のみ)
- ✓ 福祉タクシーとは異なります。地域住民同士による、たすけ合いの活動です。  
運転ドライバー(協力会員)は有償のボランティアです!



吉田地区住民自治協議会  
福祉自動車 大いちょう号

現在の登録状況は、利用会員 110 名・  
協力会員 5 名です。

お困りの方、お気軽にお問合せください。

☎ 217-2882 (担当 中山)

ノルテナがの3階 吉田地区住民自治協議会内  
平日午前9時～午後5時

平成27年度  
吉田地区住民自治協議会役員・顧問・相談役

役職名	氏名
会長	島田 光夫
副会長	水本 一雄
副会長	渡辺 茂実
副会長	竹原 一夫
区長部会 部会長	島田 光夫
安全・安心部会 部会長	寺嶋 力男
防災・防犯委員会 委員長	山田 智昭
交通安全委員会 委員長	今井 博文
部会長(環境美化部会)	植原 雅弘
部会長(福祉・保健部会)	水倉 健一
福祉委員会 委員長	水倉 健一
保健委員会 委員長	平田 真理
部会長(教育・公民館部会)	竹原 一夫
人権・同和教育委員会 委員長	小松 悦雄
育成会委員会 委員長	下澤 美紀
青少年委員会 委員長	酒井 みき
公民館委員会 委員長	竹原 一夫
会計	古平 清隆
監事	倉澤 要
監事	児玉 公子
顧問	三井 経光
顧問	近藤 満里
相談役	風間 政美
相談役	霜田 市郎

平成27年度 区長

町名	氏名
押鐘	水内 和義
桐原	山岸 亨
上町	森本 丘利
吉田田町	水本 一雄
吉田横町	島田 光夫
本町	銭澤 忠義
北本町	久保田 昭彦
広町	塚田 和雄
小町	岡谷 利昭
吉田東町	長田 佳和
中越	込山 二三男
太田	倉澤 健夫
鍋屋	渡辺 茂実
原町	関塚 尚一
西堀	返町 洋三

吉田地区住民自治協議会組織図

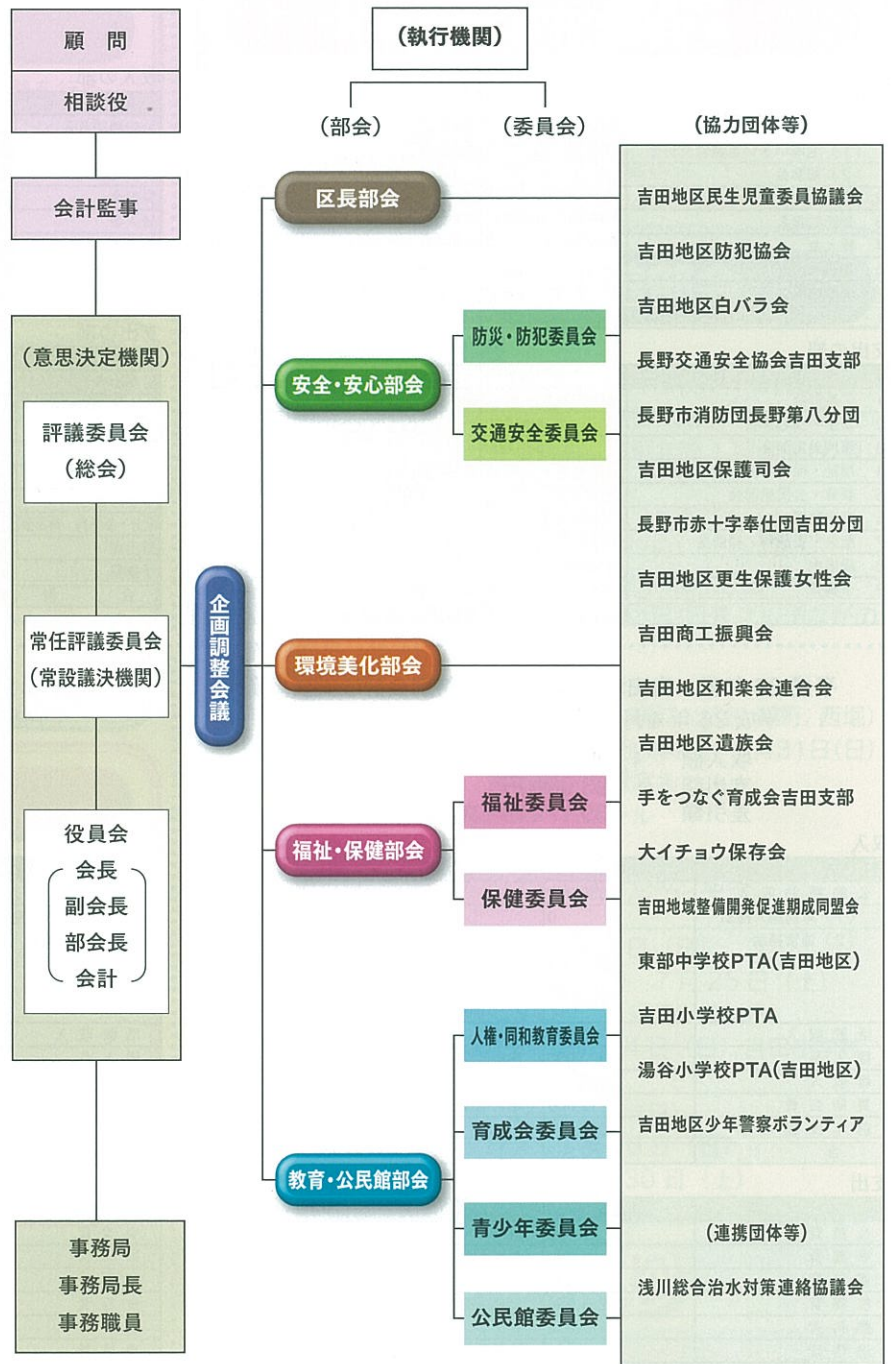

編集後記

○主要地方道「長野荒瀬原線」通称「高田若槻線」のSBC通り〜北長野通り間の「愛称」について  
高田若槻線の吉田地区通過区間の愛称については吉田町の皆さんから多数の応募をいただき、ありがとうございました。  
応募いただいた中から、「吉田大通り」(応募者数19名)という愛称が、採用されました。今後、長野市・長野県・長野県の愛称検討委員会へ申請するという手続きへと進めて行くこととなります。

○鬼無里地区との地域間交流について  
今年度、地域間交流事業として、鬼無里地区との交流を実施していくことを計画していきます。

現在、7月25日の「吉田ふるさと夏まつり」の踊りに参加するという方向で、鬼無里地区で検討しています。今後、部会・委員会で検討し、事業を進めて行きたいと考えています。

「吉田地区住民自治協議会だより」第21号をお届けします。年度始めに当たって、今年度の活動計画を中心に編集いたしました。

「たより」はまず、皆さんに読んでいただける内容を心がけ、さらに読みたくなる「たより」を目指して編集に努めたいと思います。

自治協議会の活動が生き生きと伝わることを願っています。(編集委員一同)